MONDAY DEC. 6, 1926. PUBLISHED DAILY, SUNDAYS INCLUDED 時事新報 THE CHINA TIMES

時事新報

中華民國十五年十二月六日 即陰歷丙寅年十一月初二日 星期一

中華郵政特准掛號立劵按照總包特別優益寄送之報紙

今日本報計三大張售洋三分五厘

第六千七百八十三號

本館設在上海山東路一六二號 廣告發行部電話中央八六一七號 編輯部電話中央三五二六號 經理處電話中央六〇九三號

本報定價目：中國境內每月洋一元一角、三個月洋三元、六個月洋五元五角、全年洋十元、日本朝鮮同（新疆蒙古每月洋一元二角）、各國每月洋二元、以上按照十二個月計算、郵票九五折

本報廣告價目：特等、頭等、二等、三等、四等；封面新聞前每行大洋二元、新聞後每行大洋一元五角、長行每行大洋一元、普通每字大洋八分、起碼四行、日計四分、大字加倍、每月八折、長期另議

A Complete Dictionary of English Phrases with Bilingual Explanations

英華合解

英文習語大全

□再版出書□

翁良 楊士熙 合編

布面四開本 一冊 一千二百頁

定價六元 郵費二角

發售短期特價

特價 四元

陽曆十二月底截止

本書所收英文習語、多至四萬八千條、詮釋詳明、例句豐富、在中外出版之同類辭書中、罕有及其宏博精善者、初版出書時、曾售特價、餘即銷盡、而未得此書者、紛至沓來、覺無以應用、特起印再版、茲已出書、續售短期特價、俾利益得以普及、觀初版之易於售罄、尚祈惠購之從速

上海及各省 商務印書館啟

一勞永逸

世人每作一勞永逸之想、其實大誤、人生行事、無一不當時時進行、是故孔子有學而時習之訓、孟子有一暴十寒之戒、至於儲蓄、更當守有恆之義、本會提倡儲蓄、所以特設特獎一項、月有加增、使人於不知不覺之間、按月前進、以圖更多更大之希望、而不至蹈一勞永逸之陋習、是不特養成民衆儲蓄之習慣、亦且訓練世人行事之精神、是誠有益於世道人心之機關也、如今特獎數目、已逐三萬三千餘元、所以能有此成績者、皆因各儲戶、深悉此義、踴躍入會之故、今後特獎愈鉅、入會愈多、儲戶愈多、特獎亦愈鉅、如是展轉相生、成功不可限量、世有贊成此義之人、望速入會、以圖共益此佈（詳章函索即寄）

上海法租界愛多亞路七號 電話中央七〇八一號 萬國儲蓄會啓

上海法大馬路

泰山堂藥號五十年紀念 十一月朔一日起 大廉價

本堂開設以來採辦各省道地正藥遵古法製飲片虔修丸散膏丹自運參茸桂燕杜煎虎鹿龜驢諸品仙膠久蒙各界信用所有著名人參再造丸聖濟大活絡丹景岳百補全鹿丸十全大補丸鄭製治咳化痰聖藥純傑露尤爲各界讚許茲逢五十年紀念擇於十一月初一日起一律特別大廉價一月以酬歷年各界賜顧之盛意倘蒙惠顧竭誠歡迎本堂只此一家別無分出 本主人謹啟 5125

中國紅十字會敬謝聶榕卿大善士捐助新棉衣褲一百套

中國紅十字會總辦事處謹啓

四馬路中

益新教育用品社開幕大廉價一月

自舊曆本月廿二日起 爲學界購物之好機會

敝社前在三馬路同安里採辦文具儀器運動器械美術用品批銷各埠歷有年所貨眞價實以便顧客之購取茲遷移至四馬路中市營業以答各界盛意特行大廉價一月不勝歡迎之至

益新教育用品社謹啓 4249

中華書局有限公司股東常會廣告

敬啓者茲經本會議決定於本年十二月十八號（即陰曆十一月十四日）午後二時在上海靜安寺路哈同路口本局總廠開第十六次股東常會（一）報告營業狀況（二）報告帳略（三）提議事件（四）選舉董事監察屆時務祈惠臨爲幸入場證請於會期三日前向本公司總廠股務課領取（請將戶名號數姓名住址填明換證單交下照換由郵寄下由郵寄上亦可）再自登報日起至開會日止暫停股票過戶除通告外特此布聞

中華書局有限公司董事會謹啓 （丙340）

大生第一二三紡織公司名集股東常會通告

本公司董事聯席會議擇定夏歷十一月初八日開一廠股東會初九日開二廠股東會初十日開三廠股東會假座上海西藏路寧波同鄉會所各廠股東請按期於午後二時蒞會與會期前請隨帶股票向九江路二十二號本公司事務所領取入場劵如有不克到會者請委託代表與議是荷 大生一・二・三・廠董事會謹啓 4177

合衆儲業會佈告

本會按照一千八百九十三年七月二十四日又八月一日法國所定之法律及一千九百二十五年二月十九日法國政府之命令設立儲業會業經向法國總領事署註冊立案交特佈

南京書店發行 南京花牌樓中市

新詩集 **春雨** 盧冀野著。這本新詩是一種創作。歌辭是詩詞曲的遺蛻。附有樂譜可以在鋼琴上彈奏。年青男女在花間吟唱欣賞。歌詞用道林紙精印。封面有圖畫。極精緻。每冊實價大洋五角

兩種 **唐人三傳** 揚定字選註。這本書共選三篇著名的唐人作品。（一）柳毅傳。（二）虬髯客傳。（三）紅線傳。附以註題。極合中等學校教學及學生課外閱讀之用。用道林紙精印。每冊實價大洋三角

新書 中華圖書館協會編輯 **圖書館學季刊** 第一卷第三期出版 本期要目 四庫分類法之研究 ……李小緣 對於中文舊書分類法之感想……劉國鈞 書分類法……吳敬軒 展開分類法……洪有豐 西洋圖書目錄史略……杜定友 中國圖書目錄應採書本式抑卡片式……沈祖榮 廣韻跋（五則）……楊守敬遺稿 宋元舉業補遺四十卷本跋……胡適 價目本期每冊一元全年四冊大洋三元郵費每冊三分郵票代洋九折計算

史記通論 每冊定價大洋一元 公民叢書 初中學校本 分裝三冊 第一冊洋七角 第二冊四角 第三冊四角

代售處 上海光華書局 民智書局 北新書局 北京北新書局 武昌時中合作社 長沙南華書社 北門書店 日本東京文堂書店

俄國共產黨之罪惡

是書乃瑞士華白律師所作經吳縣朱華譯漢都萬言本會重刊宣流現已出版函索者外埠郵票七分本埠郵票六分寄至上海九江路外灘十七號當者奉五冊如至江西路六號乙內面索郵票一分得書一冊諸希公鑒

自由保障會啓

紅錫包香烟

松坡軍中遺墨出書減價發售廣告

本書爲蔡公松坡民國五年護國軍中手寫電稿百零三通民國七年由中華書局印行早經售罄本年十一月爲蔡公十周年忌日本會特將原書重行影印加有蔡公遺像遂道照片及略傳并序文批語由京滬兩處出售預約現已出書凡任購者請持券向各代售處取書本會爲推廣流佈起見預約期滿於十五年十二月底止照定價三元每部六折發售實收現洋一元八角外埠代寄每部加收郵費二角凡購本書一次至五十部者奉贈本書三部一百部以上者奉贈本書六部本學會存書無多務望從速購買此白

總發售處 北京松坡圖書館 本埠代售處 望平街時事新報館 棋盤街商務印書館 河南路五一六號中華圖書館 南京花牌樓共和書局

松坡學會啓

中華書局出版

新書

△**師範教育** 余家菊著 一冊八角 本書於英美法德等國師範教育之組織、課程、行政、訓練、以及教學等、均有詳明之敘述、而於中國師範教育之改進、尤多提示、爲研究師範教育者之重要參考。

△**教育統計學** 周調陽著 一冊一元二角 本書即以統計學原理、應用於教育之實際、將教學上所需之統計方法、詳加說明、可作教本及參考書。

△**戰後世界教育新趨勢** 舒新城譯 一冊五角 本書共分十三篇、其中除一篇爲緒論外、餘均述戰後各國教育之改進、可供研究教育者之參考。

△**個別作業與道爾頓制** 一冊一元二角 本書自英文譯出、述道爾頓制之原理、實施及其他個別作業之方法、可供中國教育者之參考。

△**德國職業指導實施法** 一冊三角 本書爲德國著名職業指導專家之著作、詳述職業指導之方法、凡有志於職業指導者、均宜一讀。

△**小演說家** 張九如 周翥青著 一冊六角 本書用淺顯活潑的文字、敘述演說之要點、並附有演說例題、可供小學四五年級教師及學生之參考。

△**英語修學指導** 李儒勉著 一冊三角 本書著者就歷年教學英語之經驗、指導初學者以發音、文法、會話、讀書、作文等學習之方法。

△**遊戲新教材** 陳志超 高元淩編 一冊二角半 本書就兒童心理研究遊戲之價值、共計新遊戲五十種、以適用於都市及鄉村之小學校。

△**國語聲調研究** 一冊四角 本書關於（一）聲調之性質、（二）聲調的理論、（三）附有國表及樂譜、（四）舉例學習、（五）漫無系統而穀起的北京語的入聲轉調、用科學方法分析、作有系統的敘述。

△**國音入聲字指南** 馬國英著 一冊二角 本書是依北京讀音標準、給學者一個解決入聲字的鑰匙、採取的入聲字、共有七百多個、按照國音字典原音、分類排列、並有例詞、例語、例句、作證明本字聲調之用。

△**國音字母排版法** 劉書萱著 一冊一角 內容分三項、爲國語製造法、排法、裝置法、可作幼童之玩物而順便習認字母的形體、教學上的基本觀念、及練習手指上的工作。

常識叢書

近世之新發明 萬殼成編 一冊四角 本書敘述近世最重要之新發明、如印刷術、輕氣球、蒸汽機關、蒸汽船、火車、電車、汽車、腳踏車、電器機械、電信、顯微鏡、望遠鏡、磁石、照相、陶器、玻璃、飛行機、留聲機等、詳述其發明之歷史與現時之狀況及構造原理等。

心理學大意 舒新城編 一冊二角五分 本書上篇述心理學的意義、方法及範圍、下篇述心理的生理基礎、本能、情緒、習慣、思想、潛在意識等普通問題、說明及事例、力求淺顯。

資本問題 吳應圖編 一冊二角五分 本書關於資本之意義、種類、構成、效用、以及發生與消滅等、莫不原原本本詳細說明、末論資本集中之必然傾向、及馬克思資本生產論、尤爲詳盡。

工業會計撮要 李驥編 一冊四角 本書述工業會計之要點、計分資產、負債及損益、會計科目、各種帳簿、記帳方式、成本計算等、足資大公司及企業家之借鏡。

利息問題 吳應圖編 一冊三角 本書解釋利息各問題、計分利息之意義、由來、及利息之高低、各國金融市場利率之變化、金融季節與利率、利息之限制、漸減、利息計算法等、悉舉採遺、纖悉畢詳、爲部解、極便領會、所列算法、公式、表格等、半爲普通算術書所無、尤便於演算時之檢查對照。

國民外交小叢書

各國航業競爭 一冊八分 本書在介紹各國航海事業之發達、與航海政策之適當、而痛論我國航海之無政策、爲航海事業不振之大原因。

中俄關係略史 一冊八分 本篇略述中俄歷年之重要關係、篇末並附有最近訂立有名無實之中俄協定全文、我國近來研究俄國問題者日多、讀此一書、當得助不少。

最新上海全埠地圖 彩印一大幅 定價四角 （丙351）

上海靜安寺路民厚北里一九一號

醒獅週報

第一百十三期出版

外人眼中之我國國家主義大潮流(曾琦)　外抗强權者應有之擇虎穴的精神(易君)　共產黨與蔣介石(英仇)　取消不平等條約的途徑(萍生)　中國軍閥之研究(劉萬秋　宋樹人)譯　短兵三則　巴黎通信(禮誠)　武漢各界聯合會宣言　「文藝特刊」頭顱一擲輕(獨幕劇)(續)(劉大杰)　「國家與教育特刊」美國對華教育之政策(李璜光)

代售處　上海　民智書局　光華書局　泰東圖書局

激中診所開診通告

本醫士除擔任上海東南醫科大學教務長兼內科教授外茲自十一月十五日起特於課餘之暇在本宅應診其時間如下(一)門診　星期一、三、五、上午十時至十二時下午四時至六時　星期二、四、下午四時至六時　星期六下午一時至六時　星期日上午九時至十二時　(二)出診　每日下午七時至九時　(三)送診　星期一、三、五、上午十時至十二時　(住法租界西門路輯五坊二十九號(近貝勒路))

千葉醫學士繆瀓中啓

天橋牌

市上最佳最廉之香烟

空包掉換掛片

自陽曆十二月十日起天橋牌空包叁拾伍隻掉換掛片壹張

注意　此項空包祗能向上海甯波路一九一號一處掉換

時論

整理僑務意見書(續)　劉南風

教育

居留地之教育、曰奴隸教育而已、何以言之、曰、繪圖綴字、奴隸之書也、口講指畫、奴隸之教也、窒其思想自由之發展、絕其種族國家之觀念、年耗多量數之金錢、而合黃棕、黑、三種人而治之、跡其歸宿、則英國化也、荷蘭化也、浸潤之漸、厥效斯著、此以教化之力、而滅人種者、我僑固鶩然罔覺、嬉戲酣游耳、滿淸末季、偉人志士之南渡者、睹斯險象、靡不詔勵僑衆、自立教育、三十年來、提撕警覺、樞機一轉、而僑學之發達、遂如春卉向榮、日進不已焉、顧我僑與學之念雖熾、而積腐之習未除、門戶之嚴、拜金之惡、橫梗胸中、積學自愛者、多高蹈遠擧、短識寡廉者、自戀棧留連、英最機智、任自然、苟乃頑梗、多所干涉、夫干涉固不可、放任亦非宜、退思補過、責任吾僑、指迷糾錯、毋忘賢者、吾亦爲僑界迷途中之一人、請貢其芹意、以就正于賢者、

(一)學校教育　教育不可一日無宗旨、亦不可一日無方針、惟無宗旨、則如病者之亂投藥餌、未有不萎肌砭髓者矣、惟無方針、則如砭舟汪洋、風險濤驚、未有不斷檣飄流者矣、嘗見我僑有誤認宗旨即方針、方針即宗旨者、不知宗旨、內涵也、方針、外包也、明定某種主義、以爲教育之目的、則宗旨也、而實施之道、則方針也、以我僑之教育宗旨言、似應以國家主義爲旨歸、而方針、則不妨衆流並擧、殊途同歸、爲畫一僑學計、政府應確定教育宗旨(國內之教育宗旨、不適宜於南洋、)至於師資之引用、與外力之排除(指荷屬拒絕華教員入境)亦須有相當之計畫、鄙意教員由領事引用、則可杜絕一切弊病、惟不知有當否、

(二)社會教育　一國人民程度之高下、胥賴其教育之能力如何以爲斷、竊以我僑自與西人發接、而彼則絕塵而奔、我反嗤鵝不進者、皆坐智識能力不敵之咎、而賴以救濟之者、則社會教育也、夫社會教育之道綦繁、若職工教育、則課職工以常識也、若閱報所、則促進平民之政治觀念也、若歌劇、則課人類之快樂、而誘其向上也、若圖書館則爲智識之寶庫、而一國之文化、賴以立也、按閱報所我僑設立已多、應誘掖而擴大之、歌劇尙多篤舊、應督促而改良之(鄙意戲劇與影畫、應多編國家主義之劇本、以爲激揚民氣之一助、如張騫班超之經略西域、唐太宗元世祖之揚威遐方、明鄭和之綏撫南洋等、俱爲中國民族之光榮史、若以之灌輸於華僑之腦中、則其效力、當可與十萬大軍相抵、僕不敏、願與邦人君子共勉之)、至於圖書館、則以南洋中樞之星加坡、尤有設立之必要、蓋提倡故國文化、匪特我僑首蒙其益、而國際關係、尤獲有良好之印象焉、是又我政府所亟當注意者也、

(三)研究機關　世界演進、日新月異、教育潮流、變遷正亟、我僑教育界、亦曷可不固結團體、以揣摩學理、而資實用耶、況炎荒域外、地僻人殊、鍛鍊陶冶、豈同宇內、變化涵玄、端賴賢哲、海外先進、其勗之哉、

結論

吾爲文旣竟、請執途人而問之、曰、今日僑務之要、曷在乎、則途人莫不曰、在乎重心、重心也、何者爲重心、則上以輔政府、下以聯團體、爲僑民精神事業之結晶、若而斯者、可以謂之重心矣、爲偉大之集合、作實力之後盾、顏其名曰「南洋協會」、充其類盡中國之民、嗚呼、此豈非吾僑之腦漿血花之建築物乎、南風不敏、願與國人共勉之、(完)

奉軍決準備入豫…中部局勢將轉移
張宗昌南下在卽…陳陶遺昨日來滬
黨軍未必取急進…梁與靳競爭組閣

奉方積極對陝豫
韓麟春將率兵赴鄭　豫中軍事將起變化

▲本報五日北京電　京奉京綏京漢三路備車待發・京畿三四方面奉軍一星期內集中大名邯鄲磁縣等處、待時入豫・

▲本報五日北京電　外訊・韓麟春將率奉軍赴鄭州・西北方面奉軍決向大同綏遠出發・南苑奉軍定八日開赴保定・相機助吳佩孚軍反攻・

▲本報五日天津電　豫省軍隊・奉方擬令退往豫西・騰出京漢路・以便援軍假道南下・但此事恐難如願・惟吳佩孚既不能統率部下・所有軍隊分子又極複雜・勢將瓦解・或別有變化・

▲本報五日北京電　張作霖請吳佩孚入京主政・俾張得專力軍事・否則請吳攻鄂・奉魯軍援蘇及西北・如吳攻鄂感困難・則請吳入陝休養・讓奉軍攻鄂・吳對此均無表示・

▲本報五日北京電　靳雲鶚有長函致吳佩孚・述不欲戰理由・

▲本報五日北京電　劉鎭華雖退陝州・西北軍未前進・

▲國聞五日北京電　駐南苑奉軍、定八日開赴保定、候令入豫、

豫將領對攻鄂之態度
認爲時機已過　相戒按兵不動

開封快訊、豫境大兵雲集、日日言攻鄂、而終未對黨軍以一矢相加、其原因由於內部意見紛歧、本報已類多述及、現在曹吳及靳寇田魏等、亦深感有鞏固團體、一致對外之必要、上月中旬曾有信陽會議、旋復有鄭州會議、(二十一至二十三)未幾曹錕在汴祝壽、二十六七等日、又在開封龍亭公園開一會議、三次會議、均不外團結內部問題、現在曹仍在汴、吳仍居鄭、靳魏等在信陽、寇米在開封、對於攻鄂問題、似仍取愼重態度、初信陽會議本決定以寇主持後防、靳田魏等擔任攻鄂、但寇雖已歸、而靳魏仍無進取之表示、且風聞柳林武勝關一帶、黨軍並未設防、雖有樊軍一部在柳林駐守、然並無對敵之意、日前南陽護軍使徐壽椿電告、樊老二又率衆二千、竄至南陽之賒旗鎭、與徐軍交綏、是柳林一帶、並樊軍而已無矣、田維勤自到鄭參預鄭州會議後、卽於二十四日到汴、爲曹錕祝壽、適其太夫人由西安脫險來豫、本月二日爲太夫人壽辰、田之封翁早已在汴、各界遂爲之祝嘏、壽堂設山陝會館、召桂仙茶園名伶演劇、今日(一日)已甚形熱鬧、田氏爲此、專司招待、以娛雙親、眞可謂忙裡偸閒之至矣、靳田魏旣一時無勇氣入鄂之表示、豫鄂之間、一時決不至發生戰事、日昨有友人晤曹仲三之代表張廷錫氏、叩以豫南將領入鄂之眞意、張氏云、現在各將領亦漸趨一致、反攻武漢、爲期當不遠、但反攻機會、最好者吳如孫軍勝利、贛戰吃緊、及陳雪軒進逼武穴之時、爾時各將領未能奮勇南下、大好機會、完全錯過、此時黨軍大勝、銳氣方張、我方唯有靜候直魯軍入贛、布置妥貼後、始可收夾擊之效云、張廷錫此言、係正式發表、故益可證明豫南各軍、一時不能進展、但靳魏等準備軍實、甚爲充足、如機會一到、卽可一鼓作氣、但軍事消息、瞬息萬變、究竟演至如何程度、實非吾儕所能逆料、(十二月一日)

張作霖求諒中外

▲本報五日北京電　張作霖擬再宣言・示人民以安國軍報國救民之眞意・

▲本報五日北京電　安國軍總司令部設交涉處・以高洪汶爲處長・對外謀諒解・

▲東方四日北京電　當張作霖未就安國軍總司令職前、卽派代表往訪美法兩國公使、就於安國軍之使命、求兩公使諒解、王蔭泰亦確於昨日與英國代理公使會見、一般人士於正將事實上承認南方政府之外交界之空氣、依張氏之上臺、果將緩和至何程度、頗以濃厚之興味觀測之、

梁閣歟抑靳閣歟
俟楊宇霆入關決定

▲本報五日北京電　傳張作霖入京後・靳(雲鵬)閣可實現・惟在京奉派阻張入京・謂恐奉派分裂・梁(士詒)黨則謂梁閣內定財長屬曹汝霖・潘復有長蘇說・

▲本報五日北京電　津訊・梁(士詒)閣俟楊宇霆來津・卽決定・閣員內定外交顧維鈞・財政曹汝霖・內務鄭謙・交通葉恭綽・司法孔昭焱・教育楊度・陸軍張景惠・海軍畢庶澄・農商莫德惠・傳吳佩孚獨反對・謂除梁外・均可贊成・

北方局勢之一變
安國軍之新組織　北洋派之大團結　援豫問題最緊張　內閣改組不在遠

▲東方四日北京電　張作霖之入京、須俟楊宇霆數日內再來津後、方能實現、安國軍政府之組織、最初擬請王士珍擔任、不果、遂歸靳雲鵬之手、此次安國軍政府之組織、當然放棄奉派素倡之不干涉中央主義、軍事政治相互并進、於張作霖大總統之運動、更進一步矣、

▲東方四日奉天電　本日張作霖決定以吳俊陞爲留守總司令、令與楊宇霆共同維持東三省秩序、吳近擬再赴津一行、以接洽一切、

奉張就安國軍總司令後

天津快訊云、自上月十一日張作霖入關後、半月餘來、張之大總統大元帥聲浪、已滿佈京津兩埠、張之本意、對此固不無希冀之處、而卒未能實現、所以然者、爲張之幕下楊宇霆氏反對甚力、故其議遂寢、而各將領間擁張之意、仍爲急進、且在野之北洋派、亦莫不希望團結己派勢力、擁戴一人爲領袖、藉以對付南方、捨張之外、又無一人有此資格、故亦有推重奉張之表示、但奉張旣經表示謝絕大總統大元帥之名義、故各將領間、又往來磋商、另有安國軍名目之產生、推奉張爲總司令、其副司令等由總司令委派、聞其權限、非僅限於貫澈討赤之事業、並於政治上有圖積極之建設、事經各方同意後、卽於上月三十日、由孫傳芳領銜、電請奉張就此安國軍總司令職、該電列名者、如吳俊陞張宗昌閻錫山商震寇英傑陳調元張作相盧香亭韓麟春高維嶽周蔭人陳儀褚玉璞湯玉麟劉鎭華等均在內、當經奉張首肯、遂於日昨下午三時在天津蔡家花園內通電就職、所有在津各將領暨代表等、均赴蔡家花園道賀、並鳴砲數十響致敬、所有總司令部內之組織、現在籌備尙未完竣、昨日僅發表委派孫傳芳張宗昌兩氏、爲副司令、現聞有此資格者、尙有晉閻一人、將來所有奉魯蘇晉等軍、擬一律改爲安國軍、分別爲第一二三四五各軍、如有宗旨相同者、皆可隨時加入、此種大規模之結合、可謂北洋派之大團結、粗告成功之初步、魯張於昨日奉張就職後、卽於下午四時許專車返濟、同行者尙有最近喧傳爲臨時執政之趙次珊元老、聞趙之同車南下、並無含有何種意味、傳爲回泰安原籍一覲其弟而已、又屢傳南下之孫傳芳氏、(前傳二十九日南下不實)亦於日昨魯張動身後、與楊文愷及隨員數人、同乘專車南下、此間當局、派有衞隊兩列車、隨從沿途保護、送行者有本埠軍政要人、因歡送魯張之便、卽在車站略候、歡送蘇孫、至近日關於應付各方軍事之計劃、亦概如記者前訊所言、無特別之進展、東南方面、仍由孫傳芳主持前方戰事、魯張爲後援、援軍集中於徐州等處、西北方面、決命湯玉麟高維嶽兩氏、以第八第九兩軍、暨晉閻西征之軍、合計約有十餘萬人、共力西向追擊、以期除患務盡、日昨商震之駐京代表張漢章、亦奉派來津接洽一切、惟聞馮軍新敗之後、近雖在陝甘等處稍形活動、究其僻處荒原於軍事上籌備、非但無錢可名、且海陸兩路、皆無道可通、若奉加重兵以擊之、則解決亦非難事、惟目下最引人注意者、惟援豫問題耳、月前蔡園會議之後、又特派張景惠田中玉鮑貴卿數人、赴鄭晤吳、至今尙無如何回復、此次張就安國軍總司令、於擁戴電中、查無吳之名、向其假道、則云豫軍尙能反攻、而其部下之不一致、已事實昭然、旣無發展能力、又不求人以助、吳之居心何從、實予此間當局以疑問、如果豫省情形、萬一出以急變、奉以時機急迫、採斷然之手段、亦未可知、聞出京漢路之援軍、前方內定韓麟春擔任、後方張學良擔任云、至內閣問題、近兩日來之情形、異常沈寂、按顧閣係由直系下內閣蟬聯而來、閣今之閣員、業大半不在京、不到部、大呈零落之象、茲奉張就職安國軍總司令、當然兼有政治之權限、組織比較强有力之政府、至人選問題、應出以改造、或靳雲鵬之內閣、決不如前者之消極、依目下之形勢、或靳雲鵬之成分爲多、昨日潘復來津晤見魯張、聞亦傳爲內閣問題、有所報告與計議云、(十二月二日發)

十五省區首領推戴經過

二日京訊云、自孫傳芳來津後、卽與在津奉派要人商議結合奉魯晉豫陝蘇皖浙各系軍隊、協力對付黨軍、並計議在津設統率辦事處、推張作霖總制全軍、同時盧香亭首先發電推戴、張宗昌、劉鎭華、陳調元、閻錫山、寇英傑等相繼表示贊同、張作霖當復電婉謝、(詳情已誌本報)、上月二十八日、蔡家花園又開會議、遂決定擁張爲安國軍總司令、楊宇霆時亦列席、認安國軍較討赤軍在名義上尙覺妥協、亦表同意、至此項安國軍之組織、當時大體議決如次、

(一)奉軍及魯軍此後改名爲安國軍、凡與奉魯軍宗旨相同、願加入合作者、其軍隊亦冠以安國軍字樣、將來正式宣布時、則以奉軍爲安國第一軍、魯軍爲第二軍、孫傳芳所屬軍隊爲第三軍、閻錫山部爲第四軍、寇英傑部或爲第五軍、

(二)安國軍設總司令、司全軍號令、此席公推張作霖擔任、副司令由張委派、有此資格者爲張宗昌、孫傳芳、閻錫山三人、

(三)安國軍第一二三四五各軍、均設軍司令一人、由各軍最高長官任之、

是晚議決大綱後、卽由孫傳芳先擬推戴電稿、連夜分電各省、迄前日(三十)下午爲止、已得各省復電、一致贊同、計簽名者、共十五省區、該電卽於前晚(三十)發出、一面由孫傳芳韓麟春張宗昌等、代表全體將領赴蔡園向張作霖申賀、並敦請卽日就總司令職、張稍表謙讓、旋卽允諾、當於昨(一日)日下午四時、在蔡園就職、各要人赴蔡園參與盛典者甚多、並有軍樂隊奏樂、至就職通電日內亦將發出、茲先將各省區擁戴原電、照錄如次、天津鎭威上將軍張鈞鑒、赤逆披猖、黔黎困瘼、紀綱失墜、邪說橫行、凡有良知、莫不憤激、傳芳等仗義討賊、義不容辭、然成城有志、束箭弭堅、自非有統一指揮之謀、難收提綱挈領之效、伏審我公忠體國、視民如傷、四海威加、萬流鏡仰、當經集議研討、詢謀僉同、謹願推戴我公、爲安國軍總司令、統馭羣帥、同申天討、挽頹波於旣倒、挽時雨之來蘇、以冀掃盪逆氛、扶持國本、傳芳等矢當躬率所部、待命前驅、皦日照臨、丹心不泯、卽請俯徇衆意、勉抑謙光、剋日就職出師、以解人民倒懸之厄、國家幸甚、謹電奉聞、伏乞鑒核、孫傳芳、吳俊陞、張宗昌、閻錫山、商震、寇英傑陳調元、張作相、盧香亭、韓麟春、高維嶽、周蔭人、陳儀、褚玉璞、湯玉麟、劉鎭華同叩卅印、

孫傳芳就新職紀
宣誓討赤到底

南京快信云、天津會議所組織之安國軍、本爲對北馮南蔣、孫馨遠氏旣志在反攻、爰擬先就安國軍副司令、然後可實行其職志、當於三日晚、通告省垣各機關、定於四日上午巳時、在聯部大禮堂、擧行安國軍副司令就職儀式、一時省垣以外官吏到者、有浙省長陳儀、(係三日夜到)前贛省長李定魁、(係由津來)淞滬商埠總辦丁文江、道尹傅彊、及新編各師各混成旅長等、省垣官吏到者、文自簡任職以上、武自營長以上、一律到部、參與典禮、十時擧行就職儀式、禮節錄後、(一)奏樂、(二)升旗、(三)文武各界人員排班、(四)請帥座就位、(五)奏樂、(六)帥座向國旗行三鞠躬禮、(七)請帥座向東升位受賀、(八)文武各界人員向帥座行三鞠躬禮、(九)宣詞、(十)奏樂、(十一)禮成樂止、孫親宣誓、有「雖一兵一卒、亦當討赤到底」之語、並宣言以前種種、已成過去時期、以後種種、務望各位奮鬭到底、前用十分功夫者、今再用二十分三十分功夫、對國家謀建設、對人民謀安居樂業、對各軍軍紀、謀格外整頓、定博得最後之勝利云、並發出就職通告如下、

(上略)國家不幸、戰禍頻仍、民困難紓、國危日亟、傳芳謬荷五省軍符、荏苒經年、目睹黎民、宣傳惡化、勾結外援、甘心賣國、神州陸沉、殊深憤慨、爰於本月四日就安國軍副司令兼五省聯軍總司令職、矢竭駑鈍、追隨列帥之後、共建救國之業、所望海內袍澤、名流耆宿、常錫教益、以匡不逮、是所至禱、謹布微忱、敬希鑒察、孫傳芳支、(四日)

張宗昌就新職紀

濟南快信云、張宗昌由津返濟、及孫傳芳過濟南下情形已詳誌昨日通信、茲聞昨日孫傳芳南下時、楊文愷杜錫珪等均隨行、孫臨行力請張宗昌南下主持一切、聞張已確定一二日內南下、並有四日早三時由濟動身之消息、所有隨員衞隊專車等、均已預備妥協、至張作霖一日在天津就安國軍總司令後、卽分電各省、委派各省重要軍事長官、爲安國軍副司令、張宗昌奉令後、卽於本日(三號)上午七時在督署就安國軍副司令職、本省軍政界各要人如林憲香、師景雲、金壽良、孫宗先、袁致和、祝祥本、畢庶澄、朱泮藻、毛希棠、杜倚、李文徵、呂數琦、唐義岩、王學彥等、及武官上校以上文官荐任職以上、皆先後到督署致賀、各國駐濟領事、亦於下午到督署致賀、張在督署設宴款待來賓、門前馬龍車水、頗極一時之盛、又孫傳芳楊文愷褚玉璞陳調元及本省駐省外各軍官、亦紛紛來電致賀、並聞魯軍將一律改稱安國軍、以資指揮便利云、(十二月三日)

張宗昌南下有期

七日或八日

▲本報五日濟南電　張宗昌准七日或八日南下・已電令各援軍限三日內集中徐州・

▲本報五日下關電　張宗昌將設司令部於南京下關・本人亦擬駐節南京・

▲本報五日下關電　張宗昌將來甯・浦口車站已趕搭五彩歡迎牌坊二座・下關將軍署碼頭・及儀鳳門口・亦搭有二座・

▲新聲社五日濟南電　蘇孫三日電魯張速駕・張覆兩三日內南下・

蘇孫祭陣亡將士

決與死者復讎

▲本報五日南京電　今日在聯部操場祭贛戰陣亡將士・陳調元趕到與祭・孫傳芳有甚長演說・謂決爲將士復讎・

▲本報五日徐州電　白寶山馮紹閔今晨過徐赴甯・

姚佐頡　新法洗射白濁

白濁乃花柳病初步異常危險起勢刺痛痛減便須蔓延毒至骨髓必致瘋癱毒發於外則變橫生魚口爛疳血淋等症本醫生有鑒於此專門研究此科獨具實驗心得特備各國最新白濁儀新法洗射保無痛苦又特製各藥從根本治理十年八年會多方醫治不愈者均能藥到病除永不復發

診所上海三馬路大舞臺對面

●姚佐頡醫生謹啟　貫2042

上海粵東酒樓新張廣告

本樓特聘廣東名師專辦特別中菜衛生宵夜自製臘味掛爐燒味自運泰西罐頭食物精製西點餅乾糖果一切有益衛生清香適口且價廉物美本主人於斯研究有素兼精益求精承蒙賜顧無不竭誠歡迎之至請認明本樓牌子庶不致悞也　本主人謹啟

地址英租界派克路白克路八百七十一號　5129

▲本報五日安慶電　魯軍南下・安徽祇願保境・不願出兵赴前線・

▲本報五日下關電　上海有設五省聯軍兼安國軍司令部之說・

▲本報五日下關電　孫傳芳眷屬專車・於四日下午五時到甯・

▲國聞社云・孫傳芳自津返甯後・即傳有來滬之說・昨據政界由甯來滬之人言・孫氏留甯・尚須候張宗昌部署一切・來滬當即從緩・又聞張宗昌在甯之行轅・仍日在趕速籌備・張本人必須到甯云・

陳陶遺離職來滬

省長事由政廳暫代

孫電丁文江代挽留

▲本報五日南京電　陳陶遺請假十天回里・昨夜十一時專車赴滬・省篆交政務廳長會樸暫代・

▲本報五日南京電　陳陶遺昨夜偕公子及姜秘書離甯・秘無人知・至今晨始悉・陳請假兩星期・料未必回・繼任者大約爲徐鼎康・

▲本報五日南京電　陳陶遺以軍餉難籌・故請假離甯・

▲江蘇省長陳陶遺・屢向孫傳芳寄辭意・嗣經孫氏極力挽留・方允暫維現狀・現陳向孫請假兩星期・即於前夜（四日）離甯來滬・在甯出發時・係於當晚十一時許輕車簡從・由省署乘汽車出城・在下關車站・登乘預定之專車・計掛一號花車一輛・頭等餐車一輛・行李車一輛・於十一時四十八分由甯開出・沿途概未逗留・至昨晨（五日）八時十分專車始行抵滬北站・緣此番陳氏來滬・於離甯時早囑隨從嚴守秘密・故除少數辦事人員略知外・其餘各界均未得訊・昨晨滬站迎迓者・甚屬寥寥・下車後・即乘汽車前往大新街新惠中旅社暫寓・不日即回松休養云・

▲陳氏到滬後・即乘汽車至三馬路惠中旅舍・下榻于三樓三百念八號房間・旋即乘汽車出外拜客・此次同來者僅其長公子陳定及姜秘書與米姓差遣二人・隨身携來者僅提箱三只・絕無一件行李・及午・淞滬道尹傅疆・商路管理局長任筱山・上海縣知事徐章旻等先後赴惠中訪謁・適陳未返・均未晤而出・直至今晨二時・陳尚未歸・有晤陳者・據稱「江浙皖可無他慮・孫總司令與奉魯吳合作・仍專力對南・不變初衷」一般人對陳氏此次突然來滬・預料陳必藉此辭職・但據其語人・尚加否認・聞陳氏眷屬・早已返金山原籍矣・

▲聞蘇省長陳陶遺來滬後・孫傳芳恐陳此次來滬・不願擔任省長・特電淞滬商埠總辦丁文江等竭力就近挽留・並勸陳即日返甯供職・但陳尚未表示返甯日期・

直魯軍餉問題

▲本報五日天津電　張宗昌向聯軍方面要求安徽鳳陽關・淮北鹽稅・及津浦路南段收入作爲進攻江西之軍餉・聯軍尚未承認・按此三項・每月收入約三百萬・

▲本報五日北京電　潘復在津與安國軍將領商妥・此後不准各省區截留鹽餘・每月解京・除支配中央軍政費外・並發各省軍費・

▲本報五日北京電　符定一辭意堅決・已不到部・潘復擬委吳晉夔代理鹽務署長・

▲國聞五日北京電　津訊・直省辦善後公債・長期六百萬元・各縣派攤・短期四百萬元・各銀行公司鹽商分擔・又辦第六次公債六百萬元・各縣派銷・更預借明年錢糧及按畝抽討赤特捐各四百萬元・又令開灤公司代籌百萬元・共二千五百萬元・充討赤軍用・

南京會議魯軍票問題

鹽稅不能指爲抵補金

南京快信云・孫傳芳於四日晨就新職後・衆都散・孫獨留陳陶遺・李錫純・丁文江・並盧香亭・陳儀・劉宗紀・萬鴻圖・陳調・及各師長等・共僅十餘人・赴後廳開會議・雖其他廳道均未與・蓋實一最高會議也・孫首先略述天津會議經過・次議軍事・內容甚秘・不可得而聞・又次議財政・對於魯軍在蘇發行一千萬元軍用票一案・以關議以蘇省鹽稅抵補・但鹽稅等早以抵各項債務・不能再指爲軍用票抵補金・只得先將鹽稅等・用以抵各債務詳數・先行公布・昭示國人・至對於軍用票抵補金・則另未議有辦法・將待續議・至十一時餘始散會・隨由孫陳通電・公布鹽稅等抵償各項債務詳數・（四日夜）

陳儀回浙後之表示　（陶然）

浙軍拱衛桑梓　注重本省防務

整飭部隊軍紀　嚴禁兵士觀劇

杭州特訊云・浙江省長陳儀・於五日上午八時二十分・由甯乘車返杭・本省各廳道官員均赴城站迎迓・陳下車後即乘車赴省署・是日雖爲星期・仍照常辦公・至此次陳氏赴甯・對時局上頗有重要關係・浙局此後如何・胥取決於陳氏赴甯此行・故返杭後・各士紳頗爲注意・是日下午各士紳赴省署謁陳・詢以孫馨遠赴津之經過・及此後應付方針・陳作簡略之答述・謂馨帥實行聯奉合作討赤・浙省現在實非重心・目前僅以一三兩師・保衛桑梓治安・各要隘仿部駐守・足以共禦外患・浙軍無論如何・決不開出省外作戰云云・並聞陳氏擬定日內召集各僚屬及各軍官談話・曉諭聯軍現在狀態・及本省種種事宜・以浙軍自回浙後・時有軍人擅自出入劇場及遊藝場所・昨特會同總司令部・訓令錫私統領王茂桐・「案查本省各師・陸續開拔回浙後・關於各部隊軍紀風紀・及放假規定・並禁止出入戲院及其他遊藝場・業經分飭遵照在案・茲據憲兵隊報告・近日巡查至戲院・及各遊藝場所・該屬兵士所在皆有・且人數較多・憲兵查詢・竟有不服制止之行動・殊屬不合・除嚴飭憲兵隊・嗣後如有上項情事・無論何種部隊・應即嚴拿法辦・並分令及布告外・合行令飭該統領・嚴飭所部・務各凜遵・毋稍疎懈・致干查究・切切此令・」一面幷出有布告云・「爲布告事・案查本省各師・陸續開拔回浙後・關於各部隊軍紀風紀・及放假規定・並禁止出入戲院及其他遊藝場所・業經分飭遵照在案・嗣後無論何種部隊・均應一律遵守・業令憲兵隊加意查察・如有故違・立拘法辦・決不寬貸・爲此布告・仰各士兵等一體咸知・凜遵毋違・」（五日下午發）

▲又據國聞社云・陳儀赴甯並來滬與旅滬浙要人商洽後・據聞陳氏態度・曾表示如下・（一）浙省完全自保・（二）不承認奉軍入浙・（三）同時勸阻黨軍入浙・（四）至萬不得已・各方不能見諒時・本人祇有採取消極方法云・

畢庶澄南下在即

現正在積極趕備中

青島快信云・畢庶澄奉到出發援蘇命令後・即電召駐防泊頭鎭之胡殿甲旅長・駐高密之衛隊團鄧喜山團長・駐青州之栗振魯團長・駐即墨之崔國超團長・及駐青之孫天賓團長羅寶樹團長等各重要將領・開軍事會議・討論出發應行籌備之各種事項・微聞連日迭開會議・出發事項已次第決定・大致關於餉項一節・除海軍已發餉六個月外・陸軍已決定先發兩個月・由省方發給一月・由畢氏自籌一月・至於被服軍裝旗幟等物・均由軍部定製・頒發各部隊・以示一律・各部隊之給養・將來兵站成立・統由兵站發給・概不准各部自籌給養・即應行出發之各部隊・業已編制就緒・業遂命來青會議之各旅團長・趕速各回防地・調集所部・待命出發・鄧喜山栗振魯等・均於今日（二日）各返防地・集中待命矣・駐青之騎砲工輜各部隊・亦均就近準備一切・砲團已於昨日全部裝入華甲艦・俟令開拔・畢以前敵非有勁旅・不足以制勝・特另制前敵督戰隊・委馬士實爲督戰正副司令・同時組織兵站處・交通處・諜報處・電務處・前敵執法處・現正遴選幹員・充任各處處長・至輸送隊・電信隊・偵探隊・擔架隊・已統歸上校參謀李志賢指揮云・又日前畢氏商由青島烟台膠東各縣分別擔任換成現款・發放海餉・計海軍欠餉一百萬元・內有公債票八十萬元・茲聞畢已商青島烟台擔任三十八萬元・膠東念六縣擔任四十二萬元・已由護軍使署・分電各縣・迅速籌解矣・（十二月二日）

魯軍南下與後防

▲本報五日下關電　魯軍已於浦口車站・設安國軍副司令直魯聯軍運輸副司令辦公處・

▲本報五日下關電　津浦南段・五日無魯軍兵車南下消息・

▲本報五日徐州電　山東運輸副司令韓文友昨夜過徐南下・

▲本報五日濟南電　魯軍第一百十七旅第一團在浦口及下關一帶招募衛隊・

▲本報五日下關電　第三軍何旅團長馮相義帶兵一團・今早赴徐州・

▲本報五日北京電　奉方運津新式巨砲四十門・分發各軍應用・

▲本報五日北京電　王棟部移駐德州・擔任後防・

▲新聲四日濟南電　四日警廳召集軍警聯席會議、注意後方防務、

▲新聲四日濟南電　一百四十六旅長何長保帶機關槍二連、迫擊砲二連、衛隊一連、由濟赴徐、

▲新聲四日濟南電　運輸司令韓益三、三日帶衛隊憲兵大刀隊沿津浦路視察車輛、

大局果如是耶

▲本報五日北京電　楊宇霆在奉語人・軍事方面・對南不積極・僅保長江以北之安全・政治方面・吳（佩孚）派荷能維持・奉方不願過問・

▲本報五日特訊　據某要人言・黨軍此次北伐・得武漢、佔南潯・實出意料之外・然元氣已喪・勢難進攻浙江・即便因某種變化・不勞而獲・但上海一關・因聯軍尚有一部之軍隊駐紮・恐難輕易越過・故黨軍攻浙江・現尚非其時・至直魯聯軍攻贛鄂之說・則以魯奉內部・及西北形勢之關係・亦不能無所顧慮云云・

閩海軍擊敗張毅經過

戰線在峽兜方面

俘虜二千已運省

學生軍加入海軍

福州快信云・海軍阻止張毅問題・已發生戰事・二十九日下午・前鋒即在福清方面接觸・本早福州南台可聞砲聲・城台人民未知前方情形・頗惶惑・嗣查海軍陸戰隊因人數不敵張・故昨夜變更戰略・退至馬江附近之峽兜阻張・張之軍隊・本日拂曉抵該處附近・謀渡烏龍江來省・海軍陸隊分佈各要隘阻堵・江元軍艦在江面開砲相助・正在渡江之張軍・均爲砲轟沉船隻・繳械者二千餘人・已運來省・昨夜省方之李生春司令與孔昭同旅長・均派隊往援海軍・可證海陸軍已一致・李生春司令並親自出發赴前方・午後消息・傳張軍已稍退・俘虜二千餘亦運省・可見海軍捷報非虛・李生春司令亦已回城・警廳出示安民・亦云本日峽兜戰事・已獲勝利・省垣可告無事云云・午後謠言甚熾・城台人心頗恐慌・商店閉市約三十分鐘・經警察傳諭安民・即開市・市中巡防軍隊・來往不絕・據馬江消息・受有某方委任在馬江之學生軍領袖林壽昌・亦率二百餘人・往前鋒助海軍・各路民軍亦聽海軍命令・一致拒張・分佈各處堵擊張毅・張毅未附黨軍・此次來省・實有自立爲王之野心・現海省聯軍已一致拒張・即民軍亦羣起對付張毅・張毅進既不能・退又不得・其處境殊艱窘・惟聞前方戰事仍未停止云・（十一月三十日）

時局前途之樂觀與悲觀

南北之戰可免耶不可免耶　（曉暉）

南昌通信云・時局至今・已成爲一大決鬬之時期・而南昌因爲蔣介石駐節之所在・亦遂成爲南方之天津・蓋爲南軍應付時局之發號施令地也・記者前函不云乎・欲知革命軍應付時局・或戰或否・須取決於中央委員孫科宋子文等及俄顧問鮑羅廷至贛後之會議・今則中央委員及鮑羅廷・因沿途耽擱・前昨兩日均未見到・不知有勞歡迎者之幾度往返・至今日始闋然戾止・民衆歡迎之熱烈・前所未見・滿街佈貼表示歡迎之紅紙字條・幾乎觸目皆是・聞中央委員任贛之會議・原云爲贛局及湘鄂之善後・其實尚不止此質言之・加入不僅爲中央委員・即各軍長亦須參與・而虎踞武漢以防豫吳之唐生智・亦有親自由鄂來贛列席之說・其副官前來南昌接洽軍務・事畢預備返鄂・旋因得接漢電・唐將自來・故遂中止行程・其他各軍・之不在南昌者・亦均派有代表在此・僅有朱培德程潛魯滌平三軍長與蔣介石同在南昌・程潛稍染微恙・尚在修養中・截至現在止・關於時局前途之觀察・已有兩說・且皆喧傳甚盛・

（一）樂觀說・奉魯軍之不敢南下與革軍爲敵・亦與革軍之不敢北上擊奉相等・蓋奉魯軍隊均爲北籍・騎砲軍團雖極鋒利・然極不便於南方之山僻小戰・而爲革軍所暗算・革軍則因轉戰湘鄂而至於贛・頗覺疲乏・尤不願師過長江・旌旆北指・致陷無功・必須休息兩月・度過嚴寒・方可言戰・基上二因・而蔣張和議之說・於是甚囂塵上・聞奉方曾派周渤爲代表來贛・與蔣議和・接洽結果・雖不可知・而據外間所聞・則謂長江以南・爲革命軍之範圍圈・北則屬諸奉方・逆料奉魯軍之南下・必至津浦路而止・果如所傳・則小民亦得稍安枕席也・

（二）悲觀說・自孫軍敗於贛・而北洋軍人亦群認爲北洋團結以圖自保之必要・於是南以主義・北以討赤相標榜者・今忽成爲南北之戰・此因爲歷史上之大戰鬬・而將來流血之慘・亦實有不忍言者・所有前之攻贛軍隊・亦已紛紛調往蘇皖邊境・且聞有已與皖軍在華陽發生衝突之說・當南昌攻下時・黃埔第四期畢業生千餘人・向贛州而來・即日分派各軍隊擔任指揮督戰等職・席不暇暖・亦足見革軍做事之敏捷也・聞將再派兩團生力軍來贛・擔任警衛・所有贛省老黨員均將投軍從事宣傳等工作・據聞革軍所持戰略・爲防禦之攻擊・以避其鋒・而伺其隙・而以陳銘樞之第四軍李宗仁之第七軍・賀耀祖之獨立第二師爲中堅軍隊・其餘各軍則爲預備隊・專以計勝・不尚戰取・而據宣傳即奉魯各方・亦將使其起特殊之變化・然歟否歟・未可輕信也・至前俘虜之北軍萬餘人・已編入第十一軍・由白崇禧率赴贛南・從事訓練・不足再在贛南招募・期以三月・成爲勁旅・使其效忠於黨・總之・現在情勢・確在劍拔弩張中・樂觀之說徒爲悲觀之點綴品也・（十二月二日發）

蔣介石行將赴鄂

▲本報五日漢口電　蔣介石有八日由贛啟行來鄂消息・

▲本報四日漢口電　彭澤章三日由贛返漢・

▲東方五日廣州電　國民政府中央黨部之幹部・昨日起依次出發・移往武漢・官公署之職務已一律中止・今日在中山大學開遷移歡送大會・參加者約五萬人・歡聲雷動・市中舉行盛大示威大會・

福州之現狀

—日人之消息—

▲電通社四日福州電　目下福州學生團之氣燄甚張・警察處於無權狀態・市中秩序紊亂・日本陸戰隊於前晚六時登陸・保護日僑・

▲電通社四日福州電　風傳粵軍一萬・將於本日下午入省城・

▲電通社四日福州電　昨夜有携帶手槍及其他火器之學生團十餘人・兵士若干包圍大阪商船公司出張所・至今晨八時・向該公司射擊・未幾有學生數人闖入寫字間・曳出一屍・拖向街中而去・聞係周蔭人偵探・逃匿此間・爲學生兵士追及過害者云・

魯軍實力之調查

陸海軍共十九萬人

有戰馬三萬一千匹

魯軍現有之實力・外間實不得其詳・茲據最近調查・魯軍連畢庶澄海軍在內・約共有十九萬餘人・又戰馬三萬一千餘匹・茲將軍隊類別及長官姓名與各部軍隊人數・分誌於左・

（軍隊類別）	（長官人名）	（軍隊人數）
第一軍	張宗昌	九八〇〇〇
第三軍	程國瑞	三七〇〇〇
第五軍	王棟	四四〇〇〇
第七軍	許琨	三三〇〇〇
第八軍	畢庶澄	二三〇〇〇
第十一軍	王翰鳴	八〇〇〇
第五師	孫宗先	七〇〇〇
第十一師	潘鴻鈞	六五〇〇
第二十二師	董鴻逵	七五〇〇
第二十三師	徐源泉	四五〇〇
第二十八師	安鶴清	九〇〇〇
第五十師	杜鳳舉	六〇〇〇
第六十五師	趙亨保（俄軍）	五八〇〇
各地守備隊		六〇〇

此外畢庶澄之海軍・尚有一萬餘人・共計陸海軍約有十九萬餘人・各軍騎兵隊馬匹・原有一萬八千餘匹・現已增至三萬一千餘匹云・（直隸所部並不在內）

時人之行踪

▲本報五日濟南電　程鎔赴浦口・

▲本報五日濟南電　四日晚張敬堯代表楊葆琛陳德修・陳炯明代表劉白・及湖南反唐（生智）派代表均到濟・接洽討赤事・

▲本報五日濟南電　劉鎭華柴雲陞派楊儁民爲駐濟代表・

▲本報三日濟南電　蘇代表楊春普等今日返蘇・

▲新聲四日濟南電　奉張派田中玉何佩瑢張景惠許蘭洲赴鄭州與吳佩孚協商進行討赤・四日返過濟謁張宗昌・晤談二小時・即赴津・

▲新聲四日濟南電　杜錫珪代表楊徵祥四日由濟赴津・

▲淞滬防守司令部張參謀長・昨夜乘一下三次特別快車・九時二十分離滬赴甯・

▲段承澤　駐防鎭江之第二師第二旅旅長段承澤、於昨日上午七時四十分在北站乘坐專車一列・計掛車三輛・駛往南京接洽要公・事後再行乘車回鎭視防・

▲斯烈　浙軍第三師周鳳岐部下第二旅旅長斯夔卿氏於前日來滬・寓滬上友人處・（遠東社）

▲陶國樁　兵工廠陶總辦・及聯軍司令部參議杜巍・於昨晚乘滬甯夜快車赴甯・

聯軍調動與防務

▲浙江第一師由徐州開拔回浙之時・雇有輸送夫數百名・隨車執役赴浙・現因該師調防已竣・昨由陳省長着將該項夫役資遣回籍・於午後二時分成貨車二十二輛・開駛專車一列・加派兵士押運過滬赴甯・轉津浦車北上・分往各地遣散・

▲昨晨九時・龍華車站開有專車一列・計掛篷車五輛・裝運第九師兵士約二百名・駛抵北站・掛淞滬客車至砲台灣下車歸併所部・

最新發明救世奇藥

百齡機

業經中外名醫試服證明・並詳細化驗・認爲最王道最有效之藥品・男女老幼・四時宜服

◎病人服百齡機之功效

凡係胃弱脾虛氣悶便秘惡心厭煩精神萎縮夜患不眠等病・服百齡機半瓶可愈・

凡係瘦削氣虛頭重耳鳴貧血陽萎神經衰弱哮喘咳嗽等病・服百齡機三瓶可愈・

凡係遺精淋濁滑虛火盜汗白帶黃疸月經不調房事過度等病・服百齡機五瓶可愈・

凡係癆瘵肺疾久痔久痢流產不孕發育不全諸虛百損等病・服百齡機廿瓶可愈・

◎病後服百齡機之功效

病後關節虛空・元氣大傷・偶不經心調理・則外邪立襲・轉病之危險・有倍蓰於前病者・如服百齡機以調補之・可防他病轉發・

病後療邪既去・百體一新・能力事調補有轉較未病時爲強壯者・故醫家頗注意於病後調理・而尤以病後旺飯爲最要・如服百齡機・則飯量日增・內外虛損・均能次第補足・轉弱爲強・指顧間事也・

◎常人服百齡機之功效

△三天以後・增飫潤腸順氣安眠・精神爽快・週身舒服・

△七天以後・利尿清目・去垢增新・脫力添加・寒止活凝・

△十天以後・脈和氣足・呼吸匀暢・大勞不倦・辦事耐煩・

△半月以後・滋陰降火・潤肺補腦・筋骨豐健・面色紅潤・

△一月以後・血液旺盛・皮膚柔滑・形容豐滿・體重增加・

△三月以後・男子精液濃厚・婦女卵珠強盛・記憶健全・思想敏捷・

△一年以後・鬚髮清鮮・體態輕逸・進退如意・不畏寒暑・精神矍鑠・不怕難事・

常服疾病不侵　百齡高壽操券可得

男女老幼　四時咸宜　清補妙品

百齡機

TRADE MARK　百齡機　上海九福公司謹製

大瓶二元　每打廿元　小瓶一元　每打十一元

上海愛多亞路九福公司發行

各省（中西）（中法）大藥房及全國各埠大藥房均有出售

▲第二師砲兵團馬葆珩團長、昨晨九許三刻在北站乘坐專車、馳往吳淞砲台灣檢閱所部駐軍、並視察各地防務云、

▲中央第一師師長岳思寅所部、由江西退至浙江、經路局運赴南京者、已有二千餘名、昨日續到該部兵士八百餘名、由杭州城站裝車二十二輛、於昨日下午二時二十二分專車開出、至晚七時四十分過滬、轉運南京、

▲駐滬聯軍第九師師長李寶章所部、聞孫傳芳將欲該師軍隊調往他處、另派軍隊來滬填防、故李氏已飭部下整裝待發、並聞前晚已招夫三十名備用、

▲據寧波來客云、定海縣屬瀝港洋面、四日曾發現江貞等三軍艦、及魚雷艇四艘、該艦離陸岸不遠、以望遠鏡窺之、甚爲明晰、兵士亦曾登岸購物、大約係開往福建之軍艦云、

▲杭州

▲浙魯徵對於時局、斡旋和平、黨軍駐玉山境內、現時不致進展、

▲陳儀五日晨八時回杭、即至省署辦公、

▲紳商沈俊生王湘泉等、五日下午二時、爲浙局安寧問題、往詢陳儀主張、

▲粵軍第一路師長謝文炳、旅長陸學文倪壽麟、第二路師長陳修爵旅長彭知方等、已率部於四日、開抵馬金、

▲總部省署布告、各部隊軍紀風化、現飭由憲兵隊、加意查察、如有故違、立拘法辦、

▲聯軍總司令部、咨送取締江浙漁業局、取締漁輪規則、請轉發各屬遵照、

▲浙江省道局總務科長陳環、調充浙軍第三師行營副官長、已隨仝師長出發、所遺省道局總務科長職務、昨日已由周局長委任林文琴代理、(五日發)

▲南京

▲聯部息、魯張有於五日啟行南下消息、

▲皖省幫辦王普電孫、謂奉電敬悉、任安國軍副司令、以病未能趨謁、謹電馳賀云、

▲孫電令新編第十四師、移駐溧水縣、（該師近駐當塗）

▲魯軍南下、雖未渡江、然沿津浦路線駐紮甚多、一百五十七旅長段祥麟駐明光、一百二十七旅駐徐州固鎮、一百四十七旅趙憲堂駐臨淮、一百十七旅長張宗輔駐浦鎮、常之英駐浦口、許琨親率第二十師駐蚌埠、鐵甲汽車長城號駐蚌埠以下浦口以上、隴海路線則由程國瑞第三軍駐紮、

▲孫委劉廣濟爲第六混成旅參謀長、舒文志爲第二師副官長、趙錫光爲總部軍務處交通科長、(五日發)

▲徐州

▲第四師長彭德銓、自日前奉孫傳芳委任爲徐州總司令兼戒嚴司令、業已正式就職、於今日發出戒嚴律八條、以警羣衆、玆照錄如次、一、秘密集會結社者、二、聚衆演講、或以文字書籍宣傳赤化者、三、煽動或誘惑同盟罷業者、四、造作謠言淆亂聽聞者、五、與匪黨通消息及軍事者、六、藏匿或勾結匪黨者、七、製造運輸或私藏軍火者、八、破壞道路或電訊者、以上八條、犯則分別情節懲辦云、

▲魯軍南下、許琨部隊、記者已日有報告、除南下軍隊不計外、其分駐徐州城廂東車站者、有第七軍一百二十七旅中繼善之全部、及第二方面軍騎兵團張奎元部、連運輸執法處、統計兵力將足二旅、兵站既須設立、運輸尤關重要、故滄石路副局長兼討赤聯軍副司令曲慶錫、已於日前通電濟南、蚌埠、浦口、天津、四運輸司令、于上月二十八日、實行在徐開始辦公、並將輸運手續、與津浦站長吳少賢交涉清楚、任站房設處辦公、至兵站處由第七軍設立、該處參謀李東昇、劉僧秘書封伯源等、仰由宗昌命、由魯到徐、今日實行辦公、聞自明日起、仍將分赴宿州、蚌埠、滁州、德州一帶、視察兵站辦公處所云、(三日發)

▲蚌埠

▲魯軍第二十七師、一百五十七旅旅長段麟祥、於昨下午三點五十分、乘津浦第三次車、率弁衛五十七名、携帶槍械到蚌下車、寓大馬路東昇旅社、隨在該社門前派崗守衛、以資防護、

▲魯軍南下、聞擬駐蚌約九千人、劉軍署副官處、已令將南山各營房騰出、以備客軍到蚌駐紮、

▲魯軍第七軍、已派員在蚌東昇旅社、設立第四分兵站、以備該軍過蚌、妥爲招待、

▲魯軍長城號鐵甲車一列、計九輛、日前由魯用一百十五號機車、拖行南下、現該車司令徐芝斌、在浦奉魯張電調回濟、於昨下午三時過蚌、在站停留一小時、隨即北上回濟、

▲皖陳昨通令各縣知事、略謂聯軍此次班師、經過皖境、所有各該縣收繳潰兵鎗械、仰速解送來署、以昭愼重等語、

▲陸軍第二師、司令部副官主任楊文魁、率弁兵四十名、全副武裝、押運由前線遣散兵夫一千名、於昨日下午六點三十分、過蚌赴徐、

▲津浦路南北兩段、前屬蘇魯兩勢力範圍時、所有客貨車、均在山東臨城站檢查交換、刻因該路均有魯軍駐護、已無交換之必要、自前日(二日)起、南北客貨車、均直達免除交換、一般旅客、無不極口稱便、

▲皖北盱眙匪患、迄未肅清、日前該縣西南橋灣地方、居民俞姓磨坊、突被匪架去男女肉票二名、其初匪打俞姓門未開、翻墻跳院、將俞母拉住、經俞子跪求、始將俞母釋放、將其姊弟二人架去、逃逸無踪、

▲浙軍總司令部、招兵委員南芝鬪、由魯省曹州招募新兵二百七十名、於昨下午三時、乘九次車過蚌運滬、轉浙訓練、(十二月四日發)

▲安慶

▲葉開鑫部、號稱二萬、實數僅九千強、葉之此來、其原因有二、(甲)葉雖湘人、乃安徽武備營學堂畢業、昔並充皖軍胡萬泰部屬之軍官、皖情熟悉、不啻彼之第二故鄉、(乙)葉部自鄂潰退下、無所歸宿、且一支飢軍、不得不移皖就食、有此二因、以故葉不欲遠離皖境、日來接洽給養、每日千元、已經陳調元氏認可、並令該部、開向合肥一帶屯紮、共保皖境治安、今日聞在潛太等縣之葉軍、已有一部分出動云云、

▲前數日、盛傳高世讀省長辭職、由財廳何轍甫升任、唐家驥承乏財廳、近悉高以南下魯軍之中變、皖省現狀、彼尚可勉力維持、兼之紳商界、詣署面謁、至再挽留、是以高將辭意、打銷、暫不去皖、

▲霍山縣西北鄉、有潰兵一部、行抵該處、因需索供給、不能滿意、致毆傷紳民二人、復縱火延燒民房數家、幸經撲滅、而潰兵始相率而去、又據太平縣報稱、潰兵百餘人、過境索餉、至五千元之鉅、經程知事出爲接洽、並一再開導、得以助集四百元、遣散出境、又亳縣積匪張窮火等、勾結潰兵、擾亂保安集、經集董王從信、督率團警、奮力勦捕、張匪落水身亡、餘股潰散、又來安縣、鑒於潰兵土匪、勾結爲害、擬定民團聯防之策、現已訓練民團達三千餘名、分大中小三保、五四三各段、款由地籌、

▲決川、濬蜀兩艦、現均泊皖、經江防司令部、從新支配、連同原有之楚振兵艦、共九艘、分佈於皖江上下兩岸、(三日發)

今晨消息

本報茲以銷數激增、不得不提早編印時間、以致每晨兩時以後所得消息、皆不及刊登、茲特援西報之Stop Press例、留此地位、以便二時後所接報告、隨時嵌入、倘無所得、寧留空白、

列强對華之言論

▲路透社四日倫敦電　自由黨領袖霸治今日在白拉福發言、謂中國現所爭者、僅爲各自由自尊國之最簡單根本原則耳、英國宜以公道施諸中國、渠歡迎張伯倫在下院之言論、但現有人以重大壓力施諸政府、迫其採行令人較剌激怒之舉動、

▲路透社五日倫敦電　星期泰晤士報社論稱、無論吾人樂此與否、今日中國所堅强表示之國家主義觀念、乃一種不可阻遏之進化力、無可否認、莫斯科固利用之、盡其能事、然中國之憤懣不平、非莫斯科所造成、此乃國家思想勃興之明証、英政府宜繼續行其忍耐政策云、觀察報載嘉溫氏一文、謂中國現有之行動、乃國家主義、而非布爾希維克主義、張伯倫現爲守舊黨所包圍、狂言迭進、欲以砲艦政策反抗中國民情所贊成之行動、實則英國於保護英僑之際、必須表示其對於中國至少與他國同一友好、並須宣佈願意接受終必恢復中國完全主權之逐漸過渡辦法、吾人必須以溫和的政治手腕自行應合必不可免之事、中國國家主義之進行、無如何阻抑、終必成世界歷史中極遠大運動之一云、

▲路透社四日巴黎電　微言報主張各國對華應施一致積極政策、其言曰、吾人之利益、乃在力求將中國問題依法和平解決、此問題維何、即列席日內瓦會議而接受同一法規之歐亞各國之關係是、列强之在華有利益者、向以意見歧異、殊欠活動、但處今日之時勢、若長此不變、實屬可虞云、

可注意之英國對華態度
新英使赴漢之任務

大晚報云、新任駐華英公使藍浦生、已於四日晚乘車赴寧、在南京勾留一日、即往漢口、按廣東政府交涉員陳友仁、及其他要人、現均在漢口一帶、籌備國民政府遷鄂之事、蘇俄駐粵委員鮑羅廷、聞亦在漢、藍氏此行、是否將與諸人會晤、並未宣布、但知英國對華政策、於藍氏在漢口之談判中、必將煥然一變、英國官場、皆深知長江流域全部、自重慶直至上海、不出三月、將歸南軍、如此、則就英國利益而言、中國最重要之一部份、將隸屬於南軍勢力之下、故英政府謀與粵政府議和、而求得一種諒解、此次藍氏赴漢、必可得有重要之進步也、按英政府此項談判、不啻承認國民政府、而據數星期前倫敦消息、謂藍浦生將爲非正式之駐京代表、此言頗可注意、藍氏在京之地位、殊爲奇特、目下之中央政府、未經英國承認、而藍氏則遇與英國利益有關係之事、凡爲北京政府管轄所及者、皆將與之週旋、惟當藍氏離滬以前、交涉署及中國總商會、均曾設宴招待藍於席間宣稱、列强干涉中國之說、毫無根據、而前者美使在滬、亦嘗有此宣言、新近美總統復重申此意、謂美國不願干涉中國內政云、

韋爾伯之中國時局問題談
前途光明在經濟改組　但外人絕對不能干與

美國加利佛尼亞洲斯丹福大學校長韋爾伯博士、日前來京遊歷、下榻於北京飯店、擬四日赴津、某社記者特於日昨往訪韋氏、談及中國大局問題、韋氏爲一著名主張和平分子、故其對於中國之所談、頗有注重之點、玆將博士之評論、略述於左、

余於數週前由美啟程時、余不知究竟能否來華一遊、美國接得種種報告、述及中國紊亂情形及人民無窮困苦、但余之行程、愈近中國、余愈覺中國之紊亂情形、不似外間所傳之甚、迨余進入北京、方悉北京秩序井然、異常安謐、如美國同樣大之城邑、然北京當局缺欠合作之精神、致使國立大學及公立各校、感受經濟上之困難、但凡時局不靖之國家、其情形莫不如斯、復何足怪、華人苟能受相當之訓練、當能自愈、中國人民所需者爲時機與教育兩事、中國人民已具一種才能、絕無遺傳惡劣之性質、蓋中國之幹練分子、亦如美國然、中國目下發生內訌、致使政局大受影響、中國現患熱病、但不久即當痊愈、又中國之戰事如撲克戲然、中國現既從事游戲此劇、即應聽其自然、待其終局、不宜加以干涉、中國之此種嗜好、實屬無法可醫、中國經濟必須完全改組、非先完成此種步驟、則中國絕無前進之可言、中國目前最關重要之問題、即爲生活是也、中國人民極爲衆多、若以食物問題而論、人民多已達至邊緣境遇、惟中國以農商立國、尚可維持、但欲救濟、惟經濟改組是賴、華人現已達到自治程度、勿庸依賴外人、中國實有自理國事之能力、數千年以來、中國已有若干之成績、總之中國如欲自救、非由經濟上改組不可、且改組一事、須華人自己進行、外人不得參與、蓋華人對於本身所需要者、當較外人所知爲多也云、

(備考)韋爾伯於一九二五年夏季在火奴魯魯所開太平洋學術會議曾被舉爲會長、韋氏對於研究太平洋一種關係問題異常注意、韋言此次赴日代表美國教育會參預第三屆汎太平洋學術會議便道來華一遊云

馮軍進窺新疆證實矣
新督署誥誡各將士之感電

西北軍圖新疆一事、日來傳說益形逼真、包頭一帶之西北軍餘部、據最近報告、已向西方移動、其意何在、雖無從懸揣、但以大勢觀之、或係以之圖新、亦未可知、據新督署參謀處電、稱馮系軍隊源源開動、進窺邊境、則是西北軍圖新已無疑義、而嘉峪關邊將見殺氣騰空矣、玆將新督署參謀處誥誡將士電紀下、

(銜略)馮軍野心勃勃、人所共知、亦人所共恨、久應聲罪致討、惟我方素抱保境安民宗旨、是以不欲釁自我開、致爲地方人民之累、乃近來馮系軍隊、源源開動、進窺邊境、益形明顯、則是有意破壞我新省秩序、擾亂我新省安寧、玆爲自衛計、乃不得不以兵力相周旋、故此次出兵增防、亦屬萬不得已者、總之、我軍將士與人民本是一家、不得稍分畛域、師克在和、古有明訓、軍民彼此聯絡一氣、方足以利戎機、尤應恪守軍紀、不可騷擾地方、致喪失本軍名譽、新省老幼無不知我軍紀律嚴明、各將士所以保持個人之人格卽所以保持督座之威信、一旦作戰、各懷敢死之心、勿存僥生之念、長官對于士卒、愛護如子弟、士卒對于長官、尊崇如父兄、將領能身先士卒、士卒無不服從將領、以此制敵、何敵不摧、以此圖功、何功不成、至於後方一切事宜、及我軍餉需給養、由督座派有專員辦理、毋庸顧慮、惟望我將士等、努力疆場、掃滅我敵、大難削平、邦基奠定、他日奏凱言旋、足爲我軍無上之光榮矣、特電陳達、務望勵勉、新疆督署參謀處感(二十七日)印

奉晉將協力逼退綏西馮軍
馮軍侵新似難得手

三日京訊、此次天津軍事會議、議決最重要者、凡兩事、一出兵援晉、以掃平馮部、一出兵援綏、以遏黨軍北犯、在奉當局之觀察、認爲對馮軍事、較之對南爲尤要、故會議告終、立命高維嶽、編制援晉西徵隊、以第八第九兩軍爲主、共計七八萬人、每軍有騎兵三旅、步兵三旅、共爲十二旅、各旅皆已集中察邊、整裝待發、先發隊兩旅、已達綏遠境、惟馮聞此、已由包頭退五原、擬急攻新疆、以通俄國之路、奉方除令西徵軍急進外、並用無綫電通知新疆楊增新、告以援軍即到、務請固守待援、至楊增新身死之說、玆據某方確訊、實屬子虛、

又十一月二十九日張家口通信云、關於奉軍由京綏路西去、協同晉軍合追西北軍離開包頭一事、以本埠之現狀、及察區當局之舉止觀之殆已入積極之中、在前三數日間、自分三路出兵各計畫喧出後、隊伍之集中、士卒之調遣、已甚顯露、故近半週中、凡西去列車、乘車兵士、較當日特多、在今日成隊騎兵、及旅團營部、皆奉有開拔赴綏遠之準備令、至察區事前、編立騎兵一旅一團之衆、屯積察綏境之平地泉、擴充第九軍之騎兵營等、皆可概見一般、該營自擴充改爲團後、本擬回張北原防、現已奉令改赴察西、而駐本埠之第九軍第三十四旅、更全部預備出發、故該旅之五十三團、八十四團、八十六團、亦皆準備開行、本早自大境門外、開來萬福麟所屬之第四旅十七團、又駐下花之八軍騎兵第五旅馬秀芳部、亦有不日來張之說、聞此方入綏計畫、擬將以八九兩軍、共同擔任、先集中平地泉、然後西進、俟西北軍棄包他去後、即全部回原防、十一月二十六日、自包頭達北京之二次通車、因機車行至綏西陶思浩地方、發生障礙、遲延二日、始修理完畢、故二十七八兩日通車、僅開綏遠、一時因發生京綏車將不能西通之謠言、一般商民頗多盾人之擾云、但包頭之西北軍、現聞已準備西退至寧夏、且有韓復榘鄭金聲兩部同走之傳說云、

修約中之外交案

▲本報五日北京電　外部電陳籙・令向法政府聲明・中越減稅決不再展期・

▲本報五日北京電　中西修約地點・我方因劉使返華・要求在北京辦理・彼方因駐京西使署缺員襄助・主在西京・對於我國要求・允加考慮・外部恐其變卦・復向西使敦促・

▲路透社四日日內瓦電　朱兆莘遵北京訓令、向報界發表一文稱、中國極力反對將中比條約解釋問題提交海牙法庭、因爭點政治性質、而非法律性質也、惟中國願依照聯盟會章第十一節或二節之規定、將此案提交國際聯盟議會、中國決計將不平等條約於期滿時一律取銷、故違反平等原則之任何提議概不接受云、文中尚有辯護中國態度之言論、

鄂工潮風起雲湧

▲本報五日漢口電　武漢茶業店員四日罷工・雜貨店員五日罷工・茶莊及雜貨店一律停業・

▲本報五日漢口電　漢陽兵工廠工會提出要求十一條・請市黨部援助・

▲本報五日漢口電　印刷工人實行星期休息・今日停工・華字報均停刊一日・下星期可望照常工作・另給雙薪・

▲本報四日漢口電　漢商會三日午後四時開全市商民大會、討論勞資問題、到萬餘人、周星棠主席、由出席勞資爭議仲裁委員會代表周允齊賀衡夫提出勞資意見書、內分六點、請衆發表意見、當時綜合意見、(一)工資逐漸酌加、(二)工作時間須沿習慣、(三)辭用員工、店主有自由權、(四)待遇極求平等、並議決商民以最後手段爲周賀兩代表力爭達到四項目的後盾、

各地雜電

▲本報五日北京電　京漢路員薪積欠甚鉅・局員屢請勞之帘回京維持・勞無表示・當勞携款二十萬赴鄭州時・被兩洋總段長至石家莊截回・思即朋分携欵・文傳褚玉璞派劉某到局接替・並更換職員・

▲本報五日漢口電　市黨部定明日在漢商會開市民反英大會・

▲本報五日北京電　奉票受新幣影響跌價・奉當局力謀防止・

▲本報五日北京電　吳佩孚夫婦二日赴汴・祝田維勤母壽・

▲本報四日漢口電　同善社四日被市教育會查封、該社四日登報、謂市教育會誣爲逆產、越權封閉、已呈請總部核示、

江淮軍事與匪訊

清江通信云、日來十師到淮者、業誌如下念七日下午四時、十師張副官長、十九旅三十七團第二營侯營、隨帶兵士十名、乘福運輪抵淮、即日下午五時十師砲兵第二營、兵士都三百餘名、大砲四尊、步槍八十支、由趙營長率領、乘淮靖官輪抵岸、旋赴南門外乩壇舊營房駐紮念八日上午六時、十師陳副官、率領步兵四百餘名、乘招商輪抵岸、旋各歸住原有營房、即日上午九時、天泰輪拖到三十七團二營五連全連兵士、僅帶步槍一支、餘皆徒手、即日十時、福運輪拖到軍米兩船、堆積河沿、由軍署派兵看守、一面陸續運回防營、以資食用、其連日所到之修械機件、及軍火砲彈等、均泊椗於清江北門外河岸、念七日起、由十師輜重營、開始運入軍署、直至今日(念八日)未停、以上皆兩日兵士回防之大概也、關於十師添募新兵一節、雖由十師四十團李松山團長、派員分赴各縣、廣爲招募、但淮陰商會方面、則以四鄉土匪、劉正猖獗、若有匪人來浦應募、殊足以擾亂局面李團長以所見極是、准即停止招募、待十師兵士、完全回淮、鄭師長歸來後、再作計較、不過際此局勢未定之時、募兵亦頗不易、稍堪糊口者、多半恐而安愚、不肯入伍、溫飽無賴者、則又溷跡匪類、搶劫擄架、[illegible]難動投軍之念矣、

江淮軍隊、調回未完、自中旬日以來、泗陽漣水淮陰淮陽宿遷等縣、匪氛因而大熾、尤以泗漣淮三縣、猖獗異甚、各縣之警備隊、多無法應付、泗陽西鄉各莊、被匪蹂躪殆遍、焚燒擄掠、雞犬爲墟、由市董陳某、及團總陳某、代表前來清江浦、分謁淮揚于道尹、戒嚴李司令、乞兵救援、李司令允即派隊往勦、綏安閭閻、前在漣水之畨官莊和尚圩三潘圩陳溪鄉等處騷動之股匪、經淮陰漣水兩縣警隊、及十師步兵機關槍連、合力撲散、曾幾何時、頃聞蜂然又至、李司令已飭留守軍隊、繼續痛勦、毋稍寬縱、淮陰方面、以西南鄉之洪湖新灘、西北鄉劉皮老張集等處、極不平安、劉皮來客談、每當天日未落、人方工作之際、匪即開始擄架、毫不畏人、其兇惡可想而知、江淮爲瘠貧之區、災荒頻仍、匪禍如斯、民不堪命矣、(十一月念九日發)

法權報告書內容
外報所載三編大意

法權會議報告書全文、業於十二月一日在華盛頓倫敦及各關係國京城同時公布、報告書內容、除序言外、共分四大部份、外部因繙譯未竣、僅於前日將中國宣言及各國委員建議案發表、其餘部份、將摘要發表、大約今日(三日)卽可實行、昨日英文京津泰晤士報已將全文大意載出、玆譯錄如下、

第一編

本編所論、首述外國在華裁判權之歷史上經過、及實行之情形、僅英美兩國、在華設有特別法庭、法意則有特別法官、日本在津滬奉天及青島均有特殊之領事裁判官、挪威上海領事、亦有同樣情形、該編並述有領事裁判權各國、凡遇重罪必須在中國領土以外審檢之、其最後訴訟、常在海外判決、英國並在華設有上訴之法院、遇必要時、可以提訴於樞密院、英美法日四國、在華特設監獄、以爲犯罪僑民拘留之所、其餘各國、或送其本國犯罪僑民於該四國之監獄、或遞送至中國領土以外、上節述完遂敍列中國法庭制度、關於上海會審公堂、尤爲詳細、各國委員對於會審公堂之權力範圍、甚爲注意、蓋凡中國人民及無領事裁判權各國僑民居住在租界範圍以內者、皆須受其制裁、且實際上卽純爲華人內地事件、亦有時可以會同中國地方官處理之、此可証明該項會審制度、自一九一一年實行以來、毫無條約上關係也、該篇之末、有一附錄、將有領事裁判權各國在華裁判之實行情形、分別敍述、

第二編

本篇所述、爲中國法律審判及監獄制度、首對法典編製、作一簡明之敍述、次論憲法、併及現在中國時局、因現行憲法不滿足所生之不安定之現象、謂現時之糾紛實以法令不行之故、而法律之所以不足信賴、又以大牢因未曾經過國會通過、及以命令公布之合法手續、當時不過有權勢者、任意公布之、而此項有權勢者根本上卽未曾有合法之產生也、從司法方面觀察、所謂法律、僅可認爲一種規則、備法庭之採用、而大總統及司法部隨時可以酌量修改其暫行刑律、又極不完全、雖中國政府有另佈二次修正刑法之議、但尚未見實行、此外尚有一可注意事件、卽一九一五年十一月所公布之違警罰法、所授給警政官吏之司法權太重、各委員多認爲不合、故委員所盼望者、爲完成法律、及立法行政司法三權之分立、造成憲法基礎、各委員對于縣知事兼理審判制度、亦多批評、表示不滿、監獄制度規定情形、尚覺滿意、惟實際上未能完全實行、未免缺憾耳、

第三編

本編論到中國司法狀况爲報告書中最有趣味之一篇、最初敍述中國時局不定、中央政府無權及各省首領專擅之種種困難情形、因此致法治不克實現、且因軍閥之干涉、司法遂失去獨立精神、而頻於危境、結果法律可以任意制定、亦不問其是否合乎法理、但憑有權勢者之意旨爲斷、軍閥又把持政府財權、致法庭經費、亦仰賴於彼之供給、因此司法權亦在軍閥之掌握中、不當罰者、彼輩可隨意捕成其罪名、在此種狀態之下、人民竟無法可以伸雪、各委員併舉京內外所發生此項事件之實例以証明之、(一)山東高等審判廳長張志之被槍決案、(二)徐樹錚被殺案、(三)京報記者邵飄萍被槍決案、(四)天津長蘆鹽署韓德志被槍決案、(五)上海朱鐵夫被槍決案、(六)社會日報記者林白水被槍決案、(七)奉票搗把人之槍決案等、各委員對上列各案、非常注意、緣各該案之發生、適在委員團調查司法之時期、各該地方又爲委員團所親到之處也、此項行爲之不合乎司法原則、已盡人皆知、本無待爭辯、委員團並深信在現狀下之中國、所有人民之生命、自由、財產、毫無鞏固之法律之保障、蓋軍權專制、人民皆不敢起與反抗也、關於廣州工潮、該編內亦曾論及、指爲中國民政官吏之未能盡職、又指中國警察對於監犯之待遇、及處罰等、仍未盡改其苛虐行爲、而慘刑虐待尤爲委員團所特別注意、蓋在近世文明法庭、關於此項情形、已不多見、各委員對中國法庭、最爲滿意者、爲中東路附近一帶所設之五處新式法庭、平均計算、若每四百四十萬人、有該項法庭一所、已足敷用、至警察署司法情形、委員並未參觀、但該項審判情形、純爲中國舊式的被告人、無權上訴、即此一端、委員已覺不能滿意、况警察署內之司法事項、又係直轄於內務部、而非屬於司法部、此則更覺不合、所參觀各處監獄、尚無不滿意之處、惟內地舊監獄情形、及警廳附設之監獄與陸軍監獄如何情形、則未曾調查、監獄經費缺乏、及幼童被拘押、亦爲委員批評中之一種、本編之末、並附錄委員旅行記述一段、

甯波簡報

▲鄞縣會臨時會昨選參事、東區桑苞、西區馮俊翰、城區張存祿、候補郁桂芳、蔡玉祺、胡璠、

▲寧台司令部接段司令電、已改升第三旅旅長、六團團長、以前駐甬之晁營長進雲升充、

▲四中學潮已解決、定本月六日開課、

▲南塘河自濠河至鄞江橋行駛汽船、定本月初三正式開班、

▲道署據餘姚知事陳國材電請速予訓屑、催令任達餘姚、

▲公共圖書館今日開籌備會、議組基金委員會、（十二月四日）、

來件

駐日華僑中日通商條約廢止後援會宣言

（一）中日不平等條約之由來與中華國民所受之痛苦

前清光緒二十年中日戰爭以後、日本挾其戰勝國的餘威、迫我國當時清政府與其訂立極不平等的中日通商條約、自有該條約以來、我中華國家與國民受其束縛壓迫的苦痛、實在不堪名狀、怎麼說呢、那條約中所規定的事項、是關於中日兩國間航行關稅人民互相僑居領事裁判權四問題的、但那四種問題、是怎麼規定着呢、

規定航行是、日本船舶可以直航長江下游及沿海諸港、規定關稅是日本運貨於內地者、只納進口稅及再納值百抽二五之子口稅、是便可再不納稅而運遍全國、運貨出口者、只納出口稅及值百抽二五之子口稅、則可暢行無阻、

我們中國商人運國貨於外國或運外國貨於國內時、有起運稅、有落地稅、移轉碼頭有稅、經過關卡亦有種種雜稅或厘金、而日人運貨時、却只納進口稅或出口稅、及值百抽二五之子口稅、我國商人與日本商人運貨時所納稅額的比較、自然我們中國人納的太多了、稅既納的太多、則貨物也要較日本人的貨物貴多了、

日本船既可以到處通行、貨物自然來去得容易、關稅輕鬆、價格自然低廉、需要者買廉而舍貴、是自然的道理、那麼我們中國人只好不再作輸出輸入的事了、

再日本因通行便利關稅輕鬆的緣故、將我國的原料運往日本、製成貨品、復運來中國、售於需要者的時候、也較我國商人自己收集原料、在本國製成貨品、復售賣於需要者的時候、價格低廉的多、那麼我們中國只好專門賣錢於日本、而使用日本的貨品、再不用希望我國工業商業發達了、

又中日通商條約中規日本人之僑留中國也、則曰、日本臣民、准帶家屬役員僕婢等、在中國已開及日後約開通商各口岸城鎮來居住、從事商業、工藝、製作、及別項合例事業、又准其於通商各口、任意往返、隨帶貨物家具、凡通商各口岸城鎮、無論現在已定及將來所定外國人居住地界之內、均准賃買房屋、租地、起造禮拜堂醫院、墳塋、其一切優例豁除利益均沾、在及將來給與最優待之國臣民、一律無異、

依這一條看起來、日本人在我中國、及居住通商往來之自由、且指明經營工藝製作、即勞工或手工人、亦有往來居住之自由、但我們中國人在日本、却就不指明了、所以日本人對我華僑中新來日本的、不讓上岸、已經在日本的、借事生風、追逐回國、兩三年前、還不甚露骨、近則愈演愈厲、一下命令、便成鐵打鋼鑄、非逼其離開日本不可、至其不追逐者、也不許其移轉自由、例如橫濱華僑、不得到東京經商、東京華僑不得赴橫濱等、

日本人在中國經商者、無論新的舊的、到處可以去、到處可以往、而我國人却不能自由來日本、即來者亦不能任意移動、這是甚麼緣故、就是那中日通商條約裡只言及日本人來中國、不言及中國人來日本的緣故、

治外如領事裁判權、不惟汚辱我中國的體面、而且破壞我國的行政尊嚴、並大有障礙於我國的外交內政、此種事實、過去的極多、不待明言、人人可知、所以再不贅敘了、總觀以上中日通商條約、阻礙我國工商業發達、及華僑向日本發展、並中國的內政外交進行等等、我們不覺悟、不說了、一要覺悟、那還能讓他存在麼、但是國家與國家的條約、並不是要取消便可以取消的、非有特別事故發生、總得待時刻期間滿了才可廢止、

（二）我們對於廢止舊約後之希望

好了、現在那中日通商條約、已經於十月十九日滿期了、我國北京政府、也因爲那條約太壞、提議廢改訂了、並且日本也承認改訂了、不過中國政府、傳統是麻木不仁、此次雖戰戰兢兢的提出要改訂、或者也是真正爲國家爲人民、然也不敢說絕對不是敷衍我們國民、況且那中日通商條約、第五十六條的後半條說「當改訂條約時候、如新條約於六個月以內不能成立、則舊約仍須繼續十年」、日本的外交、歷來是狡猾無比、倘若遷延了六個月、那我們就仍須沈淪到苦海裡十年呢、在這一髮千鈞的時候、不愛中國的人、我們不管他、愛我們中國的同胞、請趕快起來、爲我們國家計、爲我們國民計、鼓着勇氣、一致鞭撻政府、警告日本、希望將來我國與日本改訂互惠的合理的平等的新中日通商條約、倘若日本執迷不悟我們寧與日本不結條約、不通往來、也不再多這惡劣條約的壓迫束縛、起來、幹、並請與散會互相聯絡、以便勢力集中、作事有力、謹此宣言、

駐日華僑中日通商條約廢止後援會啓十五、十一、二十一、

俄國外交代表受窘

四日哈我拉電 新任駐墨西哥俄國外交代表柯綸台夫人赴墨過此、警察阻其登岸、（路透社）

英德實業會議終結

四日倫敦電 英德實業公會之代表某議兩日、已終結、據正式報告稱、兩公會將再研究一般歐洲經濟狀況、俾可擇期再行開議、雙方皆以此次會議之進行爲滿意、並認將來共有合作之可能、雙方總代表收表重要文件、聲明會議中毫未談及國際商業聯盟之問題、亦無英德實業家聯合以抵制他國實業之說、（路透社）

美陸軍部之年報

警告國人注意國防

四日華盛頓電 陸軍部長年報、警告國人關於國防事件、勿盲目自欺、謂一九一〇年所定國防計畫、僅有一部份實施、縱照現有標準維持陸軍、亦須每年增撥經費、陸軍部長不贊成將陸軍工程隊職務劃出陸軍之外、並謂目前辦理港工程之制度、最爲經濟、估計現在進行中之河港工程、共須二萬二千五百萬元、至少五年可完工、沃哈沃河工程百分之八十五現已告成、內河每年現運貨二萬萬噸、至少每年可省一萬九千萬元云、（路透社）

改正日意條約

五日東京電 日意通商條約、將準據日英條約、由松田大使向意當局交涉改正、（電通社）

羅后游歷歸國

五日羅京電 羅后今日由美遊歷歸來、羅王暨閣員等均在車站迎之、（路透社）

法國之駐美新大使

五日巴黎電 法總統已批准任命駐日大使克勞德爾爲美大使、（路透社）

高加索加浦里鎮地震

五日巴黎電 晨報莫斯科訪員電稱、高加索加浦里鎮爲地震所毀、死五十八人、傷五百人、（路透社）

無錫通信

▲派兵來錫駐防 縣署昨晨接駐蘇上官雲相旅長來電云、定今日（六日）派兵兩連、來錫駐防等語、並派排長柏捷泰來錫與警所接洽、張知事接電後、即委警佐侯惕承、辦理招待事宜、午後侯君與柏排長赴無錫飯店、寬定該軍來錫後辦公處所、並佈置一切、聞俟在錫設一營部、惟縣署方面、擬俟張知事由寧歸來、赴蘇與上官旅長接洽後、再定軍隊留錫日期並駐紮地點、及供給諸問題、

▲討論時局問題 本月四日爲無錫紳士楊翰西君之夫人治喪之期、蘇紳到錫之吊唁者有上海黃任之、沈信卿、南京陶保晉、蘇民生、蘇州張仲仁、貝哉安、費仲深、季小松、沈楚清、常州錢琳叔、馮曉清、于瑾懷、崑山方唯一、蔡宝之、鎮江陸小圃、胡健春、丹陽胡尹階、宜興李靄堂、常熟徐翥清、吳江錢強齋等、浙紳到者有沈田莘、李伯、陸際榮等數十人、兩省士紳因會晤之便、對於時局問題、有重要討論、結果、已席起草致電當局、請求減少滬寧路各路駐軍、一面即席署名具函、公推鎮紳杜文濤爲代表、持函赴寧、面謁孫傳芳請願、此外對於各縣軍事給養辦法、亦曾提出討論、

▲湖輪碼頭出租 錫湖輪船公司前因營業不振、秋間經股東會議決、將公司宣告破產、設立清算處召賣、由股東李恢伯張德卿等出資三萬五十元、承租航線碼頭、購買輪船、繼續營業、並出保證金一千六百元、以資憑信、該公司董事長華藝三特函邀各股東、定於昨日開會、討論一切、到華藝三蔡兼三高映川夏伯周沈沺李錢味青蔣哲卿等十餘人、共股權一千四百十一權、下午五時開會、由華藝三主席、報告開會宗旨後、議決承諾、惟租期應以三年爲限、但三年內租戶如願再出一萬五十元、則此項碼頭、應即授與使用行事、並議定由董事長根據上列議決各項、與對方接洽訂約過割、以便早日結束債務、又議決房屋地皮應歸租戶儘先承買、航線開挖費包括在內、議畢即行散會、（十二月五日發）

蘇州通信

▲稽查隊分組巡查 軍警聯組督查處、已於前日正式成立、昨日（五日）起派隊分組巡街、茲悉稽查隊之組織、係以警察保安隊士四名、防軍兵士、緝私營兵士、水警總士各二名爲一組、每班三組、兩組遊巡城內、一組遊巡城外、分班輪值、每組派稽查員一員率帶、至車站輪埠、另行派隊常駐檢查云、

▲虎邱山後之盜案 住居虎邱山後落鄉之貓涕浜地方、客民李少潤家、薄有資產、前日晚間一時許、突有盜匪十餘人、各執手槍、破扉而入、先放手槍一響、嚇禁聲張、正在翻箱倒篋之際、當被鄰人聞警、出外鳴鑼告衆、該盜等始膽怯攜贓而逃、臨去又放手槍二響、以防追捕、事後調查、共被刦去現洋衣服等、約計損失一百餘元、昨由事主開具失單、報告該管陸墓警區、及與地保、請求履勘追緝云、（十二月五日發）

鎮江通信

▲拿獲盜匪 駐鎮第二師第三旅旅長段承澤、聞離城四十里之入港鎮、有匪徒匿跡、昨由司令部派隊前往勦滅、當在該鎮龍王廟內、拿獲著名匪首李玉才、張順清、戴畜子等三名、隨帶回城、解至司令部、送交軍法處、聽候訊辦、

▲呈請剿匪 鎮屬清鄉專局、昨據溧陽知事、及縣議會商會等公團函稱、連日有土匪約三百餘人、先後搶刦、本縣上沛上興兩市、市民被匪誤斃者、男二女一、姓名未詳、傷者十餘、被匪擄去男女肉票、共計八人、現已來函、令速帶款取贖、並稱吾等現居小茅山某宮云云、因此具呈投前、請速派隊前往剿滅、專局嚴駐辦接此後、已轉商段旅長、請着派軍士、協助往剿云、（十二月五日）

六合通信

▲土匪猖獗 昨夜（二日）皖徽六合交界之山之北、黃產舖地方、突來擄掠之土匪、約六十名、半數身着軍服、口操北音、連刦十餘家之多、遺下符號一張、上書某師某旅某營等兵朱雲龍字樣、聞匪由西而來、仍由西而去云、（十二月四日發）

揚州通信

▲德春錢莊被刦 警察第三分駐所轄境之大東門德春錢莊、昨（三日）晚八時左右、遭操北音之盜匪四人、手持盒子炮、身着灰色布衫、口操北音之盜匪四人進門、嚇禁店夥聲張、先將大門關閉、及電話搞去、嗣即在櫃洋之所、搜刦現洋鈔票、携贓而逸、以現洋數量過衆、臨行棄下一千餘元、事後店夥檢點、計被刦去二千一百四十元、旋鳴崗警轉知長官、派警緝追、盜已不知去向、

▲更調警察人員 兼警察所長曾知事、接任後、除將第二分駐所、一等巡官更換外、昨（三日）又將警所收發王錫恩停職、改委張子駿接充、第三分駐所一等巡官蔣志元停職、改委劉錫爵接充、並聞鄒伯分所長卜鳳廣、陳家渠分所長周介福、同時亦被停職云、（十二月四日發）

松江通信

▲縣署公宴師長 松江縣知事張銜、於五日午刻在署公宴第十一師師長王森、第五十五第五十六團團長蕭康等、陪宴者爲商會芝盛元等、至三時始盡興而散、聞王師長有即日乘車赴寧之說、（十二月五日發）

杭州通信

▲組織錢江滑艇公司 實業廳奉省公署訓令云、案准交通部咨開、據杭州關監督代電稱、據浙東通商滑艇公司經理姚鵬文呈稱、竊以金衢嚴僻處上流、早稱[illegible]滯、商業閉塞、推厥原因、端由交通梗阻、有以致之也、復念自常至杭、綿長六百餘里、其間灘高水淺、輪舶難行、至若[illegible]衢、不惟省道工程浩大、一時籌辦匪易、商等有鑒於斯、遂邀集各紳商招集資本、組織浙東通商滑艇有限公司、計資本金額九萬元、備購滑艇三艘、現已運到一艘、定名飛泉、行駛航綫、起杭州經過富陽桐廬分水建德淳安蘭谿金華龍游衢州等處、至常山、前因急待行駛、不及請領執照、請先准部、發給暫行船牌等情、除飭遵章呈請註冊給照外、可否准予先給暫行船牌之處、理合電陳候示祇遵等情、查錢江航綫、由杭州至桐廬一段、從前錢江輪船公司早駛料篤多年、嗣由部核定限制輪變辦法、始得相安、至由桐廬至常山一段、十一年一月間錢江公司、曾經訂購水面滑艇、未經部令行駛、現在已否開駛、未據續報、茲該商等擬置滑艇、行駛由杭州至常山航綫、自係爲便利交通起見、惟該處航綫、是否不因添駛滑艇、引起糾紛、殊難懸揣、相應咨請查照飭屬查明咨部核辦、至級公誼等因、准此、查十一年間、由錢江商輪公司呈請行駛水面滑艇、經令據金華道尹查明尚無窒礙情形、報部察核在案、茲准前因、究竟錢江公司是項滑艇、現在已否開駛、該商等擬購滑艇、添駛由杭州至常山航綫、是否不致引起糾紛、合行令仰該廳、即便分別查明據實呈復、以憑核轉、（十二月五日發）

嘉善通信

▲警所長已蒞任 警察所長金子丹奉令調省、由警務處另委盧殿英來善接充、已於本月四日啟用鈐記、所有該所事務、業已接收淸楚、至該所原有人員、一時暫不更動、（十二月五日發）

嘉興通信

▲保衛團總易人 嘉興餘賢區興善寺保衛團團總姜維賢、因赴申就學、對於團務、不克兼顧、現已由人公推[illegible]繼任、

▲新篁之盜刦案 本縣新篁上十村農民林[illegible]、於二十七日晚三鼓時、忽來匪徒十餘人、各持槍械、破門而進、翻箱倒篋、任意搶刦、事主落河逃脫、損失約二百元左右、現已報警請緝、（十二月五日發）

硤石通信

▲奬券業預備結束 本埠各奬券公司、自奉省令禁銷外省各種奬券後、營業已一落千丈、自卜祗有本省塘工游民二種、不敷推消、故已有大部分奬券業、預備結束、改營他業云、

▲馬橋將組守望隊 硤南馬橋區士紳馬君松、鑒於時局不靖、防務重要、故發起組織守望隊、以資捍衛、業已召集各界會議辦法、一面呈請縣署備案、隊員公決由強壯人民充任、純盡義務、聞一經縣署照准、即行成立云、（十二月九日發）

紹興通信

▲催辦人口登記 紹興第二期人口登記、辦理已久、尚未完竣、昨經省令嚴催、由姜知事公函各鄉自治委員、兼戶口登記主任查照省令、將辦理詳情、於文到九日內、先行函復、以便轉呈、一面趕速督同牌甲長、分別查造人口登記簿送署、（十二月四日發）

甯波通信

▲燒燬捲煙案結束 甯波學界於萬縣案發生時、組織大規模之抗英團、該團爲維持秩序計、又組織糾察隊、時當人心昂激之時、有人憤恨鑒橋門老協記售賣英烟、有數十人前往燒燬、糾察隊聞訊、由李花白戴續允前往保護、迨李花白等到場時、燒燬者已各他去、適四分署警察聞風馳至、疑係李戴兩人燒燬、將其捕去、該團領袖陳荇蓀聞悉其事、急至四分署交涉、而四分署署長郭國註、以事關焚毀英貨、恐生糾葛、即將陳等三人、送至警廳、以希卸責、次日由警廳電報省長外、即交保釋放、其時適值浙局變動、其事遂沈擱、迨陳公俠長浙後、忽電寧波警察廳、將陳等三人移交地方檢察廳辦理、警廳奉令後、又將陳等一人卷移送地方檢察廳、經該廳檢察官鄭慶彝傳陳等到案訊問、又傳老源記協理楊麟仁質訊、確與焚燬英烟之事無關、當日滋事者另有其人、茲依刑事訴訟條例第二百四十九條、第三款之規定、應不起訴處分、該案遂從此了結矣、

▲警廳裁撤幫探員 寧波警察廳所屬保安隊、每一分隊向有幫探員三四人不等、徐廳長以隊長隊目、均應負督探之責、幫探一職、實無存在之必要、決定一律裁撤、惟兼顧各幫探生計、定明日召集該員等在廳考試、擇尤另委他缺、如無才可用者、一概裁汰云、（十二月四日發）

上海公共會審公廨公告

案據鄭張氏控鄭行清一案、該被告無從傳達、茲准原告代表律師請求登報傳達、限該被告鄭行清於二十天內投案辯訴、否則將該案照例判決、特此通告 民國十五年十一月二十九日[illegible]

兜安氏通便丸

胃病奚不能食用何藥以療之

此丸純係植物之精液依最近科學之方法配製而成有疏通肝胃清瀉大便消導積滯開胃健脾之功洵家庭預備良藥之一種此丸性味和平並無毒質男婦老幼無不相宜也主治大便不通嘔惡作酸見食生厭消化不良舌苔黃厚食後肚脹膽汁太多時作噯氣頭痛失眠肚腹氣脹食積腹痛胃炎肝經失司口內乏味口苦口臭胸口刺痛大便乾燥大便閉結胃呆以及食腐魚敗肉等之爲患有患者盍一試之方知言之不謬也

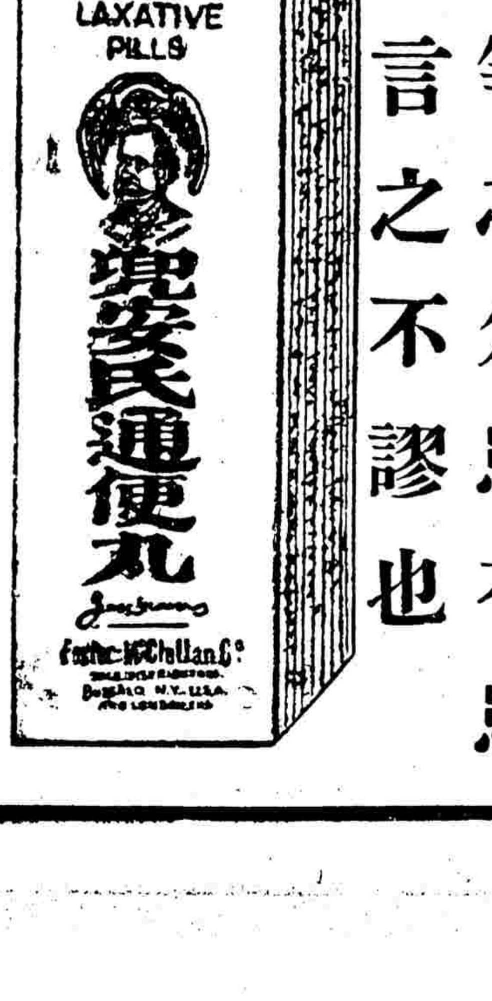

各埠藥房均有出售每瓶洋七角五分每打洋七元半

上海江西路七十一號美商兜安氏西藥公司謹啓

丹桂第一臺假座大新舞臺 十一月初二夜戲

電話中央五〇六五

價目 花樓三元 二樓二元 特包一元二角 頭包六角 花樓八角 特包五角 後廳三角 優廳三元 特廳一元四角 頭廳八角

沈 于 朱 蕭 姜 楊 李萬春 梅 王
鶴鳴 蓮仙 桂芳 長華 妙香 瑞亭
綠 穆 搖 連三 一難 鳳 碧 琴 芳 蘭芳 鳳卿
牡丹 天王 錢樹 陞級 將求 凰山戰 皖城 武家坡

天蟾舞臺 十一月初二夜戲

電話中央三七〇二

價目 特別花樓一元 一等官廳一元 特別包廂八角 特別官廳八角 頭廳四角 三層三角 特等三角 頭等二角

何英奎 陸文斗 陳寶峯 陳永奎 彭春珊 陸樹田 劉玉琴 劉奎官 劉小衡 劉漢臣 陳仲元 董志揚 何雅秋 李春棠 馬義蘭 焦寶奎 陸紅冰 謝鴻奎

頭本 二本 大紅袍 海剛峯出世

法界共舞臺男女合演 十一月初二夜戲

月樓一元 特包八角 頭包六角 官廳一元 特廳八角 頭廳四角 二廳二角 三廳三角

今晚雙齣連環戲六時半登場

頭二本蓮花公主

大舞臺 十一月初二夜 新戲

准新連朱歷 排台朝史

價目 特別包廂一元 特別官廳八角 二等正廳五角 三層三角

殷 王 孫 李 劉 趙 趙 小月 桂 李 毛 賈 姚 張 孫 陳 韓 李
春 佳 少 瑞 慧 如 韻聲 楊樓 春 韻珂 璧雲 俊 桂 慶 月 玉 勝
虎 楣 堂 亭 琴 泉 卿 芬 芬 梅 卿 奎
(印小達子)

(念五本 念六本 狸貓換太子)

新舞臺假座丹桂第一臺 十一月初二夜戲

◀價目注意▶ 花樓八角 特樓特廳六角 特廳四角 頭等四角 二等二角

◀准演 月宮得寶▶

大世界乾坤大劇場 京班 初二日夜 戲目

◀價目注意▶ 樓上 樓下 特位 小洋一角

葉小卿 謝雨亭 彭絳珠 郭少亭 邱德古 勝成 如探 潘雷 雪 芳 賣 小月 來 范永 慶

(杳頭關) 城會 陰山 絨花 (劍峰山)

夜戲 七本 狸貓換太子

大世界民鳴社男女揚州戲目

黃 張 筱 筱 筱 筱 筱 施 畜 弼
士耀 福庚 玉翠 玉桂 玉琴 玉英 玉蘭 雲 爲 尹 生 樂 瑞

日戲 雙下山 二本花仙草 夜戲 前本果報錄

大世界競社新劇場初二戲目

◀價目注意▶ 正廳小洋二角 奉送香茗一杯

黃 徐 章 陸 俞 擁翠 張 鍾 張 方 繆
匠天 素秋 曉霞 嘯梧 樵翁 彩霞 美玉 懷玉 一也 逸公

日演 恩怨記 夜演 二本新茶花

丹桂第一臺

現已赴蘇堂會

回申後擇吉登台

新新屋頂花園

◀門票仍舊兩角送代價券兩角▶

第二次國貨展覽大會 十一月初一起 大減價大贈品

(一)長年優待券一張(用至丁卯年底止)
(二)雀毛圍巾孤狸馬掛任取一種
(三)14K騎馬真金手表一只
(四)手提粉盒雲石座鐘手提皮夾任取一種
(五)本園月券一張男女隨意
(六)本公司特製之香烟盤五彩花聽香草
(七)餅干五彩花聽大號
(八)菓子糖製本園特製五彩
(九)百鳥香口糖
(十)味樂香雪糖華 商香烟膏
(十一)本園門票一
(十二)雙聯券一張

先施樂園 大贈品

門票兩角每張附送贈品券一紙到樂園贈品處領取贈品什錦糖一盒或先施化裝品一件隨意領取

▲券券有贈▼ ▲人人有望▼

每日另加 六大特獎

頭獎 沙狐頭領或14K金手表一只(隨意擇取一件)
二獎 開鐘或熱水瓶(隨意擇取一件) 頂上香皂一盒
三獎 (名)自熱暖水袋
四獎 (十名)本樂園月券一張
五獎 (十名)各樣念一本
六獎 (名)先施六寸身相一本

大世界

在法租界西新橋塊 是第一遊藝場 是公衆行樂地 遊藝之多 不可殫述 各界公餘 請臨遊覽

門票每位小洋二角

永安公司天韻樓

◀十二月初一日起繼續▶

特別大贈品

◀凡購門票二角即贈日用品件▶

奧迪安大戲院

今天日夜開映

社會愛情名片

黃金怨

時間 下午三時 五時半 九時一刻

價目 日戲六角八角一元 夜戲八角一元一元半 兒童減半

百星大戲院

今天日夜開映

冒險愛情名片

新閨怨

Monte Blue in Loving Lies

蒙帽勃主演 上海初次開映

時間 日 下午三時 下午五時半 夜 下午九時一刻

價目 日戲 樓下四角 樓上六角 兒童減半 夜戲 樓下六角 樓上一元 兒童小照一律收

地址 老靶子路西首 北河南路口 近福生路

中華大戲院

法租界 吉祥街口

日戲三點 夜戲七點九時 價目 日戲二角三角五角 夜戲二角四角六角

今天日夜開映

明星公司新會社片

一個小工人

鄭正秋編演 王漢倫 鄭小秋主演

中央大戲院

地址六馬路亦舞臺原址 電話中央一七七五號

時間 日戲三點 夜戲七點九點半 價目 日戲四角五角七角 夜戲五角六角八角

今天日夜開映

天一公司空前名貴傑作

哀情神史佳片

導演者 邵醉翁 裘芑香

主演傑作 王無恐 吳素香 胡蝶 金玉如 魏鵬飛

孟姜女

愛普廬影戲院

地址北四川路海寧路口 電話北三百八十一號

今日下午五時半晚九時一刻

今日日夜開映

決鬬

北京大戲院

地址北四川路貴州路口 電話中央七四一〇

時間 十二月六日起連映五天 日戲三時五時半 夜戲九時一刻

孔雀電影公司出品

孔雀東南飛

▲最高尚文藝哀艷倫理滑稽佳片▼

程樹仁導演

嚴素 嚴一貞 周空空 魏寶秀 魏一飛 等十二大明星合演

價目 日戲 正廳三角 樓廳六角 花樓八角 夜戲 正廳[illegible]角 樓廳八角 花樓一元

人參再造丸

起死回生

此丸能追風活血除痰散濕榮筋活絡救弊補偏專治中風中痰手足麻木不仁週身筋骨疼痛腰腿流生左癱右風寒濕彎膝步疼痛四肢無力風痰斜半身履艱難甚至口眼歪斜以上諸症每服一丸久服本堂製練精純溫而不燥服後能宣暢氣血有回生再造之功每丸一元 上海四馬路西首廣東接元堂補房啟

非常靈驗 癩疥瘡藥

專治乾濕癩疥痛癢膿瘋爛肉皮瘡濕毒黃水頭及小兒胎毒等症數搽止癢全愈每盒二角大盒半元

上海四馬路巡捕房西首廣東接元堂啟 0220

維羅廣告公司

◀代登廣告類目▶

本埠各大日報 南洋群島各報 滬寧杭各站牌 各影戲院廣告 貼招紙發傳單 代製銅鋅鉛版 代做新樣漆牌 貢獻營業意進

外埠各大日報 沿路漆牌廣告 舞臺戲幕墻壁 各埠通信廣告 專給美術圖樣 承接精美印刷 代做幻燈影片 各廣告均可辦

敝公司服務誠篤取價公平信用卓著中外馳名爲中國創始之正式廣告公司

上海三馬路望平街口卅四號 電話中央四六一五號

本公司創立迄今已十有九年 爲各大商行營業發展之導師

上海公共租界會審公廨公告

案據美商中國營業公司訴吳穀秋一案爲該被告住址不明無從傳達由原告代表律師博良律師請求公示傳達爲此諭仰該被告於二十天內投案辯訴逾期即准原告代表律師之請求缺席判決幸勿自誤此論

中華民國十五年十二月一日 正會審官諭 5134

冬令之肺癆症

時至冬令·西風瑟瑟·肺癆症劇發之時期也……

● 夙興痰咳 ● 夜寐劇嗆 ● 痰湧塡喉 ● 喘急塞胸

哈蘭士 保肺漿

潤肺宣氣·化痰止咳·殺菌平喘·功難盡述。肺癆症之治愈·不知幾千萬人矣·値茲冬令劇發之際·請速服之·

保肺漿 大瓶一元七角半 小瓶一元

保肺飴 每盒洋一元

上海四馬路中 太和大藥房總發行 各埠分店及各大藥房均有出售

冬令補品

廉價期內特別便宜

四時氣候春發夏長秋收冬藏此不易之常理爲人人所稔知吾人處茲冬季切宜留心欲圖培補已往之虧損增益來年之健康者務擇其最有效驗最適合之補品服之體格壯健身心快樂幸福無疆茲本藥房將多年經驗發行各種極有補品略備列於下以備各界采擇焉

▲趁此冬藏氣候培補身軀
▲勝過其他時令百倍

補品列下(原價)

非洲樹皮丸 每瓶一元
五洲代參膏 二元二角 一元五角
納佛補天汁 二元二角 一元
魚肝油精丸 每瓶一元
秘製魚肝油 一元三角 五角
貢邦補益藥 一元一元 五角
開胃健脾藥 三角半 五角半
補腎固精藥 每瓶五角

四鞭壯陽丸 一元六角
滋陰鐵液酒 一元六角
延年桂哪酒 一元六角
扶陽種子酒 一元
牛汁鐵葡酒 一元六角
十全大補丸 一元五角
魚肝油丸 一元六角 半
調補氣血露 七角半 四角

歛汁保真藥 六角 四角
奎寧鐵片藥 一元六角
百補衛生酒 每瓶一元
延齡廣嗣酒 每瓶一元
君當養榮酒 一元六角
利氣蔻仁酒 一元八角
百補鐵汁酒 七角半 五角

珍珠牛髓粉 一元
病後嗣元粉 一元
補中益氣酒 八角 五角
補身牛肉汁
甘油燐糖漿 二元二角 一元
甘油燐米 二元二角 一元
益兒代乳粉

(左列各種補品功用及治療各項病原詳載本藥房編印衛生指南一書函索即取)

五洲藥房發行 總店四馬路 分店鐵大橋

中華匯業銀行廣告

上海銀行公會會員

本銀行在財政農商部註冊額定資本金一千萬元公債金及前期准存金三百一十餘萬元專營國內外匯兌以及各種存放款項抵押貼現等一切業務總行設在北京分行設立已久現在天津杭州溫州九江福州通匯地點計國內北京天津濟南青島香港大連蘇州無錫南京國外倫敦紐約新加坡檳榔嶼台北等處各界惠顧請駕至本行接洽可也 電話中央一九四一 經理室中央六一五五 號名 205

上海四明商業儲蓄銀行廣告

上海銀行公會會員

新闢一庫專爲顧客用以保存貴重物品印有詳章函索即奉 如蒙 惠顧無任歡迎 德律風號碼 營業室中央(六三九八) 總理室中央(六三九九) 夜間休息室中央(六四〇〇)

本銀行開設以來歷有年所總行設上海北京路並設分行於寧波漢口等處其他各大埠均有委託代理機關存款匯兌押款放款以及往來貼現各種儲蓄營業各項無不竭誠招待其有特別存款手續簡捷隨時面議可也 電話0244

工商界

金融

標金漲二兩二錢

最高價十二兩四錢　收盤價十二兩一錢

昨天金市、因逢星期、交易所內、定例祇有上午十一點至十二點半止一小時半營業、同業等進出買賣、仍稱不寂、市況亦然穩健、全市一兩八錢高低、結果已上日復漲二兩二錢、蓋因大條及英銀並縮、匯市平穩、人心高昂之故、一月份自晨十點五十五分開盤、比上日收市好起一兩二錢、爲四百十一兩一錢、樓又擡漲至四百十一兩三錢、是後賣戶稍衆、遂減落數錢、計四百十兩另六錢、即爲昨日之最小價、嗣後回挺、漸漸高至四百十一兩七錢、時又小去六七錢、計四百十一兩、至十一點十餘分、遂甚大變化、僅計三四錢之盤旋、迨十一點五十分、場內買氣濃厚、逐步高翔、至十二點十九分漲爲四百十二兩四錢、係昨天之最高價、越三分鐘回去四錢、旋復漲至四百十二兩一錢、迨十二點半收盤爲四百十二兩一錢、較之前天漲二兩二錢、查一小時半間最大價四百十二兩四錢、最小價四百十一兩〇六錢、高低相差一兩八錢之譜、赤條依然無市、飾金亦未增減、仍兌洋五十七元半云、

洋厘稍鬆銀拆趨堅

▲洋厘　昨日厘市稍低、各銀行因值星期照例休業、是以出入鮮少、公會內同業買賣亦不暢盛、而厘價秉因銀拆回高、用途猶細、遂小落一厘二五、計早市七錢三分四厘半、午市尤低、爲七錢三分四厘二五、小同行做開江南小洋、上午尚平、下午似堅、計六錢三分、比上日加大一厘、廣角來源不寂、銷胃平淡、致價縮小一厘一二五、早市六錢一分半、午市六錢一分四厘七五、銅元又貴二千文、早午市同爲三百六十九千文、衣牌隨減廿文、早市二千七百十文、午市二千七百〇九文、角坯亦小一文、計二百念七文、貼水降一文、爲四十四文、乃烟兌店鋪幣兌換十角錢四百文、至四百三十文不等、銅元大體相仿、計二千七百文、雙毫兌四百念文至四百五十文不等云、

▲銀拆　昨逢禮拜、銀行休假、華商各莊收解均極閑淡、惟拆息比之上日忽增五分、蓋星期需給匯劃較呆、衆之今日（星期一）應解之款不少、故銀根遂稍緊、計早午市開出八分云、

匯兌

英美銀價昨又回縮

昨逢星期日、海關暨各銀行西商等、均事休假、所有國內外匯兌外股等、概無報告、惟大條銀由英倫來電、近遠期均又回縮〇六二五、同爲二十四辨士九六二五、美銀價小二五、計五角二分八七五、外匯率似穩、計英對美美對英各升〇六二五、同爲四元八角五分、日英日美、均未更改、日英仍計一先令〇三一二五、日美計四元九角二五、英倫先令縮二五、爲二先令五辨士二五云

證券

上週公債祇一日交易

本星期內僅週六一日交易、週一因辦理交割停市、其他諸日、概行停市、在此諸日中、惟略有暗盤價格、暗盤之價、曾一度低降至四十二元許、爲自九六價漲以後、未有之低價、迨最近以有整理付息等傳說、始見漸行回漲、週六開市、以買方人氣之盛、更暴漲至五十五元外、暗盤與實價上落達十餘元之巨、其詳已誌逮日本報及本篇、茲不具述、茲將週六日各債最高低價格、並計其高低之差、且較上月內最後掛價、以見漲跌焉、分列如後、

公債高低漲跌表

每百元（單位元）

公債種類	期或現	最高價	最低價	高低差額	較前漲跌
整理六厘	現貨	八二・八〇	八一・〇〇	一・八〇	跌七・八〇
整理六厘	十二月期	八五・二五	八二・五〇	二・七五	漲一・一五
整理六厘	一月期	八六・一〇	八三・〇〇	三・一〇	跌四・三〇
七年長期	現貨	七八・〇〇	七八・〇〇	〇・〇〇	跌四・八〇
七年長期	十二月期	七九・〇〇	七八・一〇	・九〇	跌三・八〇
九六公債	現貨	四八・三〇	四七・五〇	・八〇	跌三・五〇
九六公債	十二月期	五四・三〇	五〇・〇〇	四・三〇	漲三・九〇
九六公債	一月期	五五・五〇	五一・五〇	四・〇〇	漲一・五〇

商情

上週棉市之回顧

上週棉市、趨勢受外棉步跌之壓迫、致多頭人心爲之恐慌、更以美棉定貨、亦漸有衝口、頗爲大衆所注意、惟同時空戶之抵補、亦殊活動、其原因由於海員罷工之說甚熾、滬方來源漸缺故也、弟就實際情形言之、罷工雖事、不過暫時的現狀、况當此實消不旺、戰禍重開、紗消影響甚巨、而更以外棉之壓力、欲求前途之樂觀、又屬可得、茲將全週經過詳情、分誌如次、

▲現棉　上週現貨交易、計共做開九千九百六十八包、較前一週增八百六十八包、到貨總數計陝西花六千包、通州花三千一百包、姚花三千六百七十包、南市總出三十萬斤、北市十八萬斤、收價自四十一元至三十七元不等、茲再將現各花價格比較列後、

種類	最大價	最小價	成交數
陝西花	二九、二五	二八、二五	六〇四八
太倉花	二九、二五		五〇〇〇
火機花	二九、二五		五〇〇
粗絨花	二九、二〇		二〇〇〇
餘姚花	二八、六〇		七五〇
通州花	三〇、八〇	三〇、四〇	一一七〇〇
通州下沙	二七、〇〇	二六、四〇	七〇〇
西南河花	二九、二五		一〇〇

期棉

▲期棉　紗布交易所、全週各月共成交十六萬三千八百擔、較前一週減十一萬七千一百擔、茲再將各月期價格比較列下、

月期	週初價	週末價	最大價	最小價
十二月期	二八、八五	二八、一五	二八、八五	二八、一五
一月期	二八、四五	二七、八〇	二八、四五	二七、八〇
二月期	二八、四〇	二七、七五	二八、四五	二七、七五
三月期	二八、四五	二七、七五	二八、五〇	二七、七五
四月期	二八、五〇	二七、七五	二八、五〇	二七、七五
五月期		二七、七五	二八、四〇	二七、七五

星期日之外棉

昨（五日）星期日、紐約棉市、初以大衆賣出而跌、但後以同業買進、及空頭補進而漲、計各月期價如下、

月期	售價	比較	月期	售價	比較
一月期	一一、八〇	大、一三	七月期	一二、四三	大、〇八
三月期	一二、〇四	大、一二	十月期	一二、六三	大、〇九
五月期	一二、二四	大、一一	現貨	一二、三五	大、一五

利物浦棉市

月期	售價	比較
三月期	六、三五	小、〇八
十月期	六、六六	小、〇九
現貨	六、三〇	小、一二

孟買棉市初隨紐約而跌、但後以歐洲出口商實進而漲、計各花價如下、

奧姆辣	二〇五	小四
平茄爾	二二九	小五
勃洛去	二四一	小五

上週紗市本堅日疲

現銷一萬零四百包—交易所期紗七萬七千五百包

上週大阪現紗、市況趨跌、結果藍魚跌七元、紅財神跌八元、福島跌八元、三馬跌十元、再將收盤比較列後、（單位日元）

大阪現紗	前週收盤	本週收盤	比較
二十支藍魚	一八九・〇〇	一八二・〇〇	小七元
二十支紅財神	一七六・〇〇	一六八・〇〇	小八元
十六支福島	一六九・〇〇	一六一・〇〇	小八元
十六支三馬	一六七・〇〇	一六〇・〇〇	小七元

▲現紗　上週客幫方面、以漢口幫爲最多、計進二千二百餘包、四川幫進二千餘包、廣東幫進一千七百包、內地幫進一千四百包、江西幫進一千包、汕頭幫進七百包、寧波幫進五百包、其餘如天津、野雞、雲南、福建、廈門、威海衛、長沙、蕪湖、秦皇島等幫、亦有零星購進、行家進九百包、同行進一百包、再將全週做開高低價格、列表於左、（單位兩）

紗名	最高價	最低價
二十支立馬	一四五・七五	一四五・〇〇
又水月	一三五・七五	一三五・〇〇
又雲鵬	一三四・〇〇	一三三・〇〇
又藍鳳	一三九・五〇	一三八・五〇
又寶光	一四一・〇〇	一三九・五〇
又孫天官	一三二・〇〇	一三一・〇〇
又牧羊	一三〇・七五	一三〇・二五
又鴻禧	一三三・五〇	一三三・〇〇
又豐年	一四三・〇〇	一四二・五〇
又仙桃	一四〇・〇〇	一三九・五〇
十二支孔雀	一二七・七五	一二七・〇〇
又富貴	一二七・〇〇	一二七・〇〇
又雙鳳織布	一二五・七五	一二五・七五
卌二支美人	二〇八・五〇	二〇七・五〇
卅二支陽鶴	一三五・〇〇	一三四・五〇
又鶴鹿	一二九・五〇	一二九・五〇
八十支紫鳳凰	五四三・〇〇	五四〇・〇〇
十六支水月	一三〇・〇〇	一二九・五〇
又日光	一三一・〇〇	一三〇・五〇
又豐年	一三八・七五	一三八・五〇
又藍鳳	一三四・〇〇	一三三・〇〇
又鴻禧	一二五・七五	一二三・七五
又金魚	一二六・五〇	一二五・〇〇
又寶光	一三九・〇〇	一三八・七五
又仙桃	一三四・五〇	一三三・七五
又文明	一二一・七五	一二〇・〇〇
又人鐘	一二六・五〇	一二五・五〇
又脂虎	一二五・〇〇	一二四・五〇
又雙象	一二五・七五	一二五・〇〇
十支大發	一一九・二五	一一九・〇〇
又金鷄	一一九・二五	一一九・〇〇
又豐年	一一九・〇〇	一一八・二五
又地球	一一三・五〇	一一三・〇〇
又飛艦	一一七・七五	一一七・五〇
又富貴	一一九・二五	一一八・五〇
又人鐘	一一九・一五	一一九・〇〇

▲期紗　本埠紗布交易所、十六支人鐘標準紗、一週內笑信叠呈跌風、估計消息、增至一千九百餘萬包滬埠人心因時有罷工風潮、故市面趨勢、未見十分跌小、卯紗銷路較前週轉暢、人心半爲罷工、半隨紗銷而堅也、以星期四之五月份、一百三十兩八錢爲最高價、星期三之十二月份、一百二十四兩九錢爲最低價、相差五兩九錢之鉅、全週共成交七萬七千五百包、較前週減五萬八千三百包、茲將前盤及本週收盤比較列後、（單位兩）

月期	前週收盤	本週收盤	比較
十二月期	一二四・三〇	一二六・三〇	大二・〇〇
一月期	一二五・二〇	一二六・九〇	大一・七五
二月期	一二六・五〇	一二七・八〇	大一・三〇
三月期	一二七・六〇	一二八・五〇	大・九〇
四月期	一二八・三〇	一二八・七〇	大・四〇
五月期	一二九・六〇	一二九・〇〇	小・六〇

上週海外絲市仍無轉機

行情益覺平疲

▲紐約　上週紐約市場、華日絲市、益形閑散、絲各綢廠、對於華日絲經均無進胃、價仍平疲、計滬廠經每磅各跌美金八九分、粗經跌一角三分、惟灰經與上等乾經各祇五分至二分、餘均不動、

▲里昂　上週里昂各綢廠、對於各絲經仍鮮需品、觀望不進、華日絲價一致趨跌、計黃白廠經、每基羅各跌十餘法郎、白絲經與日二絲經、各有三四法郎之跌度、

▲英印　上週英倫綢商、僅有上等滬經三十包之黏品需要、行情仍甚堅硬、瑞士中等乾大經、進胃尚濃、印度粗搖經需要已起、惟黃粗絲乘意不暢、英匯不動、行市仍趨堅定、

▲橫濱　上週橫濱日絲市場、仍漲起色、迨初因市行交割、市面沈寂、週三歐莊雖落進意、而開價祇一千四百四十日元、較前週末跌二十日元、實力堅榮一千四百五十日元之跌度、仍難如願、市氣仍然呆滯、週末內貨未稍可賣出、市價續有十元之跌度、茲將上週中海外市場華日絲價、列表於下、（紐約每磅價、里昂每基羅價）

絲別	紐約金元	里昂法郎
上等滬白廠經	六・八八	四四七
中等滬白廠經	六・二七	四〇七
下等滬白廠經	五・九九	三八八
上等鄂黃廠經	六・一三	三九七
上等川[illegible]灰經	五・四二	[illegible]
上等八繭乾經	三・一三	[illegible]
上等輯里乾經	四・三七	[illegible]
中等輯里乾經	四・一二	[illegible]
下等輯里乾經	三・七〇	[illegible]
上等輯里大經	四・〇二	[illegible]
下等輯里大經	三・六五	[illegible]
上等輯里白經	三・五〇	[illegible]
中等廣東絲經	四・五二	[illegible]
中等日本絲經	四・六一	[illegible]

上週華商存絲較增

週末華商存絲達四千六百三十包

上週末華商手中存絲較增、計廠白黃灰各絲商存底、達四千六百三十包、較前週增一千二百八十包、茲將最近兩週末華商存絲列表於下、（單位包）

絲名	前週	上週
黃白廠經	一・二五〇	二・〇八〇
輯里絲經	五〇〇	三五〇
川鄂絲經	八五〇	一・七〇〇
八繭灰經	七五〇	五〇〇

上週各洋棧裝出絲額亦增

上週共輪出二千七百〇五包、較前週增一千三百五十九包

上週中各洋棧輪出絲額頗暢、全週共裝往歐亞美三洲、廠白黃灰各絲經、達二千七百另五包、較前週增一千三百五十九包、茲將最近兩週中各洋棧裝出絲額列表比較於下、（單位包）

輪往地名	前週	上週	增減
歐洲	四二三	一・四六六	增一・〇四三
亞洲	二九六	二三六	減六〇
美洲	六二七	一・〇〇三	增三七六
總共	一・三四六	二・七〇五	增一・三五九

上週洋莊絲市仍趨閒散

存絲厚海外需要不起　匯率平歐莊乘機補空

上週中本埠洋莊絲市、仍趨閒散、全週共祇成交滬廠經七十包、川廠經四十包、輯里乾大經八十七包、川鄂粗黃絲四十八包、上身新灰經三百六十包、共計六百四十一包、川鄂粗白黃灰各絲經、成交雖不寂寞、然非海外眞正之需求、類均各歐莊補充缺貨、查紐約各綢廠期貨各絲經、均已拋購足額、年內及明年陽歷一二月中之原料、大半足敷機織、一時無須續購、現正向各歐莊催解明絲、市面沈寂、行情大致平疲、里昂各綢廠、對於華絲雖有進意、奈鑒於橫濱日絲市價之較廉、仍嫌華絲開價之太昂、期絲電報轉滬寥落、市價一致趨跌、週間各國匯率、均呈平定、駐滬歐日各莊、遂分起乘機補充缺貨、華商咸以手貨不充、態度依然堅挺、索價有漲無跌、是以上週滬埠絲稍暢、絲價趨堅强、職是故也、本週各國匯率、如無變動、則歐美各莊、進胃尚有、絲銷當不致轉寂耳、茲將最近兩週中滬埠絲經成交類別列表比較於下、（單位包）

絲別	前週	上週	絲別	前週	上週
黃白廠經	無	一一〇	川鄂絲經	無	八九
輯里絲經	一二五	八七	八繭灰經	無	三六〇

上週乾繭市面續呈清堅

歐美絲銷不起廠進仍解　繭商議價不售

上週中滬錫兩埠乾繭市面、繼續清堅、查各廠商鑒於海外絲銷不起、遂、電報、歐美各綢廠仍嫌價昂、殊鮮轉滬、前數月拋售與各洋莊冬臘各月份期絲原料、大致足敷繅製、對於明春應需之乾繭、現既歐美遠期絲銷沈寂、如繭價合算、則隨時購備、奈各繭商以存繭有限、手中執有餘繭者、咸持議價不售、是以週間祇錫埠稍有零星交易、普通等級、繭本仍須一千一百七八十兩、廠進雖解、市氣仍堅云、

上週絲頭下腳銷暢價疲

陽歷年關將屆　歐銷轉暢　惜抑價仍力　里昂黃絲頭現貨標準續跌一辨士五　白貨無市

上週中本埠絲頭下腳市面、歐銷雖見轉暢、而行情仍趨疲勢、查各歐莊以陽歷年關將屆、例於年內拋購明歲期貨、進胃雖轉暢、而抑價仍力、黃貨價續跌三四兩、白貨因存滯而跌度尚微、里昂市場、英匯雖平、而歐莊故壓標準價壓低、計週末黃貨、即嘉定中子標準價、現貨每基羅祇一先令九辨士二五、較前週跌一辨士五、扯合華銀祇五十一兩、四個月期貨二先令二辨士二五、（捐稅等費在外）白貨有行無市云、

上週茶市俄銷獨暢

上週間本埠洋莊茶市、俄莊銷路、獨臻暢遂、英法等莊行家、均持觀望主義、茶市大勢、仍呈疲滯之象、全週共計成交貢熙、珍眉、貢珠、蝦目、鳳眉、娥眉、針眉、秀眉、平水等綠茶、及祁寧紅茶、六千八百八十四箱、較前週增銷六百六十八箱、緣上週俄莊新泰洋行、因接前途來電、喝載搜買路莊貢熙數千箱、並對於高莊珍眉等、亦有所需求、故週間交易、貢熙一項、最爲暢達、惟珍眉諸莊雖有議判、但未見有成交、其餘針眉秀眉等貨、因法銷不振、均無大宗交易、開出市盤、除貢熙略趨堅定外、餘均見跌四五兩云、茲特將前上兩週成交箱數及存底列表比較於下、

茶名	前週成交箱數	上週成交箱數
珍眉綠茶	六〇一	六四〇
貢熙綠茶	[illegible]	[illegible]
貢珠綠茶	[illegible]	[illegible]
大帮綠茶	[illegible]	[illegible]
蝦目綠茶	[illegible]	[illegible]
鳳眉綠茶	[illegible]	[illegible]
針眉綠茶	[illegible]	[illegible]
秀眉綠茶	[illegible]	[illegible]
平水綠茶	[illegible]	[illegible]
祁門紅茶	[illegible]	[illegible]
寧州紅茶	[illegible]	[illegible]
安化紅茶	[illegible]	[illegible]

存底表

茶名	箱數	茶名	箱數
路莊	[illegible]	土莊	[illegible]
工夫	[illegible]	平水	[illegible]

國內外經濟要聞

外蒙古之英美日商業概況

▲英國　英國食料品、在華北之製作者、計有工廠二處、一在哈爾濱、一在天津、哈爾濱工廠由海拉爾方面、天津工廠由張家口、向蒙古東部購買牛羊、該工廠最初於蒙古情形多未明瞭、故由中國本部所得之經驗、依次進行、即所謂雇用買辦使其購買、結果未能成功、最近改變方針、於蒙古地方、訪求有基礎之商人、以利用之、共由英國職員三四名、皆雇用之華人、親赴該地、向前記之有實力之商人購買、或由該商直接購買轉行交付、此種辦法、尤爲未足、如天津之和記洋行、則爲與中國人資金、使于主要地點、以和記洋行名目開設店舖、現在之由克基由爾剛、尙有該洋行之商店、於蒙古中國商人間、頗得有相當信用、後於蒙古地方、築一有力之基礎、或貸與可靠商販一定之資金、使經營該洋行所購買一定之商品、種種辦法、施行殆盡、故最近英國食料品於蒙古之活動、大見進步、資本益形雄厚、根基日見深固、將來之發展、實不可限量、其他英商如爲利阿穆、侯爾斯商會等、亦於蒙古內地設有支店、購買羊毛、羊腸、獸皮等物、亦極旺盛、總之英商於蒙古之活動、日益進步、確係事實、迥非他國商人可望其項背者也、

▲美國　美商於蒙古之活動、不及英商遠甚、然購買羊毛、獸皮等物、其數亦不爲少、美豐洋行之名、遠聞於蒙古內地、不過美商皆就附近之市場購買、尙未若英國之勢力伸入內地也、

▲日本　日本商人於蒙古之活動狀況、更不成問題、有時於張家口、海拉爾、及其他大集散市場、偶見有日本商人之影跡、然其活動、尙未能伸入蒙古內地一步、僅坐待購買由內地市場運出之物貨、其購買最亦至微弱、僅拾他國購買殘餘之零星物品而已、故日本商人於蒙古可謂無活動之餘地、近來日本企業家對蒙古門戶、各重要市場、亦曾派專員於蒙古生產物貨之覬覦、蓋亦未嘗不稍思染指也、然一擊不得則棄而不顧、永不聞問、且最初對於蒙古情況、多未熟悉、其購買及組織方法、未盡適當、自意中事、然苟能如他國商人之努力不息、一次挫折、改絃更張、亦未嘗不可再試、數年前、某地有某日商提倡經營蒙古內地貿易、曾投資數萬、不幸當事人於蒙古情形、既未能熟悉、於商業一途、尤屬茫然、冒然進行、完全失敗、數萬巨資、直等投諸溝壑、至今傳爲笑柄、然此不能盡歸咎於當事人也、蓋日人在蒙之貿易、實有左列之數項缺點、（一）不熟悉蒙古內情、（二）於企業經營無誠意、不熱心、（三）圖小利、缺乏遠大眼光、（四）缺乏協力合作之精神、以上所述、其尤者也、其他缺點、指不勝屈云、

俄蒙貿易漸有進步

蒙古駐俄商務代表、最近曾向新聞記者發表俄蒙貿易情況、聲言一九二五至二六年度俄蒙貿易、共達八百萬盧布、較以前一年增加三百萬、一九二六至二七年、俄料可達一千三百萬盧布、俄蒙貿易發達之原因有二、一因蒙古經濟狀況漸形發達、供給俄國以大宗原料、次因中國內部連年發生政潮戰事、中國製造貨品入蒙減、同時俄國實業日漸恢復、俄貨入蒙增加云、

市價一覽

中華民國十五年十二月五日

▲金市

大條銀近期　二十四辨士九六二五
又遠期　二十四辨士九六二五
又美銀價　五角二分八七五

●一月份標金（單位兩）

上午開盤	四一一・一〇
最小價	四一〇・六〇
最大價	四一二・四〇
午時收盤	四一二・一〇

▲銀樓飾金

大同行足赤飾金	五七・五〇
又收進	五一・六五
又永盛餘眞字飾金	五七・〇〇
又收進	五五・〇〇
同學上足首飾金	五八・〇〇
又收進	五一・六五
銀樓新同行飾金	五六・五〇
又收進	五四・五〇

▲銀洋錢市

種別	早市	午市
洋釐	七・三四五	七・三四二五
銀拆	八分	八分
江南小洋	六・三〇〇	六・三〇〇
廣東小洋	六・一五〇	六・一四七五
銅元	三六九・〇〇〇	三六九・〇〇〇
衣牌	二七一〇文	二七〇九文
角坯	二二七文	二二七文
貼水	四四文	四四文

▲各國票價

●羅布（每萬元價單位一兩）　買價　賣價
千元新票　[illegible]
二百五十元　[illegible]
五元至二十五元　[illegible]

●馬克（每萬元價單位一元）
千元票　[illegible]
萬元票　[illegible]
十萬元票（每十萬元價）　[illegible]

●其他各票（單位一元）
法郎每元、新加坡每元、香港票每元、老頭票每元、花旗票每元、英金票每元、荷蘭票每元、英金磅每個、美金洋每個、加大票每元、印度票每元、菲票每元　[illegible]

▲麵粉市

紅藍車、綠砲車、紅兵船、綠兵船、紅寶星、綠寶星、紅參根、綠參根、紅雙馬、綠雙馬、紅山鹿、綠山鹿、紅飛艇、綠飛艇、紅天字、綠天字、以上均大盤價　[illegible]

▲火油市

紅星牌箱油、元寶牌、幸福牌、老虎牌、又散油、虎牌箱油、元寶新牌、美孚牌、十字牌、又汽油、僧帽牌、又散油、龍牌　[illegible]

各市

▲本廠粗布　[illegible]

▲斜紋　[illegible]

▲滬南米市　昨日河下來源十數號、因天雨交易平常、然而中擋白粳及早稻價加二角、其餘各貨定價　[illegible]

▲滬北米市　昨日河下各幫到船四五十號、前市消路活動、市價加二角、羊尖及北粳亦形帶緊、餘貨平定、　[illegible]

▲證券物品交易所　順手十六支棉紗（雙馬標準）　前市　後市　[illegible]

▲油豆餅市　[illegible]

▲雜糧市　[illegible]

上週上海證券物品交易所公定市價表

十二月五日星期日

順手十六支棉紗（雙馬標準）　十二月期、一月期、二月期、三月期、四月期、五月期　星期一（交割）　星期二　星期三　星期四　星期五　星期六　[illegible]

漢口細絨標準　十二月期、一月期、二月期、三月期、四月期、五月期　星期一（交割）　星期二　星期三　星期四　星期五　星期六　[illegible]

▲杭州市況（十二月四日）　[illegible]

▲湖墅米市（十二月四日）　[illegible]

▲嘉興市況（十一月念四日）　[illegible]

▲蘇州市況（十二月五日）　[illegible]

▲無錫市況（十二月五日）　[illegible]

進出輪船

十二月六日

●進口　[illegible]

●出口　[illegible]

學燈

▲啓事一　學燈編印時間較早，此後凡屬國內所得關於教育之電訊，不及編載者，統列入第一張今晨消息欄，敬請　讀者諸君注意。

▲啓事二　投稿諸君請於寄稿時，附印鑑一式，或簽字式，以便取酬時核對，否則作不願受酬論。

經濟發達史略

[illegible]

什麼是經濟史？文學史，政治史，宗教史和各種歷史，我們都曉得有一個共同之點——牠們都是人的歷史。每種歷史是論及人類對於一種特別線上的歷史。經濟史也是一樣。經濟史底主體是人，但主要的不是論及人底政府或信仰，乃是論及人底謀生的奮勉。許多對於我們底題目抱着狹隘的見解的人，籠然起反對說，那不過一個「麪包和牛油」的科學罷了。假使這就是這個論斷底意思，經濟學仍然有可以留心研究的價值，但是就事實上說，比麪包和牛油底意義多得多。是一種活動在任何範圍內都發着物質的東西，這是很明白的。所以我們底論題——人以人的奮勉取得和使用物質的東西，以滿足其需要，或則換言之，謀其生活——是關於每人底利益的，且和各種人類奮勉都有密切的關係。

人類取得東西的各種的方法可以綜之爲二，尋找或造作。自然，這兩種方法常常連合在不等的比例裡頭，並且在我們底經驗裡頭常常交相遞擅；但欲目下明瞭起見，我們可以分清楚。未開化的人尋找他用的東西，開化的人於尋找外却加了造作的技能。我們有証據可以表明有史以前的人取得物質的東西，像野獸一樣，僅僅取之於自然的產物；運動少或不克制服自然，且僅能以穴洞或最簡單的策略保護自己。

文化的時間有些是古遠的，有些爲我們底智識所不能確定而零碎的，我們僅能於經濟進化中的時代分別論之。所以我們可以直接爲規則的時代之研究，從人類已能學習燃火，食肉，且生活於某種不完全的政治社會起。從此開始，我們可以生產方法的觀點便利地劃分人類經濟發達的程序爲下列五個時代：

一、漁獵時代
二、游牧時代
三、農業時代
四、手工或手藝和商業時代
五、工業時代

從治理的經濟單位之變遷大小的觀點，人的歷史（卽經濟史）可以分爲四個時代：

一、獨立經濟時代
二、市鎭或地方經濟時代
三、國家經濟時代
四、帝國或世界經濟時代

再從人們交換貨物的方法來看同樣的發達，我們可以相似地分爲下列四個時代：

一、交互饋贈時代
二、易貨時代
三、貨幣經濟時代
四、信用經濟時代

如果更從勞動方面來看經濟的進化，我們有下列六個時代：

一、戰時俘虜敵人——無固定的，規則的勞動。
二、奴隸
三、農僕
四、「自由」勞動，立契約須受風俗的約束。
五、「自由」勞動，由個人契約的。
六、「自由」勞動，由集合的合同和團體契約而受定章規定的。

這些時代在無論那種分類裡是明瞭的或銳利的分開了；我們能指定確定的時期，在那時期中人們自覺拋棄一種取得貨物的方法，或則交換貨物的方法，且移過別種方法；這些都是不能了解的。由一個時代經過別一個時代之移動是遲緩的而且不可窺測的。研究過植物學或動物學爲本書（經濟學）之學生的人，當我們說及這種時代交相遞擅：好像關於生機體之密切關連的種類底不同一樣，就會了解這種解釋。且也，當人進入較新的方法時，其前時代之一般色彩已成過去，這也是不能了解的。在許多情形之中，一概舊的色彩可以繼續存在，且有在後時代呈增加重要的。交易與商業在今日比在手工時代已進步得多了；但從新而要的經濟生活的色彩已經發達到可以給這些時代以新的特色，於是我們許多顯明的各鄉指出這種變遷了。

現在在美國我們能夠尋出已經提及的或與一切進化時代之解釋。在國中許多部分，易貨仍爲最普通的交易款式，且能以信用辦理代替貨幣辦理的地方是比較少的。因爲國中人民繼續由西方移動，人的生產奮勉的歷史之時代遂有由西而東的規則的程序，這是很有趣味去考察的。因此西部某處仍然大部分爲獵者和機捕禽獸者所佔：其次，國之一大帶地或全爲草場；再東，農業爲多；交易和商業特盛於密士失必之東部和極西處；製造特別發達於北太西洋（地名）和國之北中部幾州；而偉大的工業的組合則在太西洋海岸，這些組合已發達到最新的時期、至少迄於像牠們底法律上的住所所關涉的。這是太過留心去提醒讀者就是美國機捕禽獸者，牧人，農夫和手工業者底生活都受他們彼此輕易的和便宜的交際及爲他們底進路到世界上別處最新工業上之成功之影響。但是在他方面，他們生活中的某種色彩是令人回憶到前時未受影響的時代，這是有興趣去注意的。我們研究人的經濟發達史可以便利地照已經拉及的各種時代之研究形式，且特別注意於人的生產奮勉史之時代。（未完）

教育界紀事

北京電訊

▲本報五日北京電　中小學生家長會驟於保派到學務局驅劉濬清，京派赴教育部請願，恐各走極端，請政府設法弭患。

▲本報五日北京電　教部聘張瀾爲成都大學校長。

費城博覽會 中國教育展覽品之榮譽

中國得一百分
日本得七十分

美國費城博覽會中，我國教育展覽品，極受歐美人士歡迎，前已疊載報端。玆據美國傳來消息，費城博覽會當局爲審查教育展覽品事，邀請前巴拿馬博覽會教育審查長陶爾博士，擔任審查主任，費城本師文義大學教授渥德博士，初等教育專家衛恩德博士，出版業技術家蘇季氏及中美文化協進社秘書景儒君等四人，擔任審查委員，當經評定甲乙，中國教育展覽品得一百分，得特等金質榮譽獎章，日本教育展覽品得七十分，得銀質獎章，該項消息，教育改進社方面亦已得郭秉文君電告，實爲我國教育在國際上之空前榮譽云。

京師教育界之黨同伐異

因撤換學務局長而起之大爭潮

三日京訊，京師公立中小學保京兩派因更換學務局長問題，引起絕大風潮，其經過情形，已誌本報，玆繹調查兩派之地盤，並昨日兩派活動情形，特分誌如下。

▲保京兩派地盤　（保派）大本營爲小學教員協會及小學校長聯席會，今又由兩團體合組爲「京師公立中小學教職員聯合會」，附屬之學校，有第四中學，第二中學，北京師範職業學校，商業學校，京師公立第一、七、八、九、十三、十五、十七、十八、十九、二十、二十一、二十二、二十六、二十七、三十、三十一、三十二、三十六、三十七、三十九、四十一各小學，東郊第一小學等二十五校，（京派）大本營爲小學校務討論會，附屬之學校，有京師公立第一、三、四、五、十、十一、十二、十四、十六、二十三、二十四、二十五、二十八、二十九、三十三、三十四、三十五、三十八、四十各小學，西郊第一、第二小學等二十二校，其餘如第一中學，第二中學，女子一中，及未列名於上列兩單內之各小學，均嚴守中立，絕不偏袒何方，綜上觀察，兩方旗鼓實相當也。

▲保派質問教任　前晚九時，公立中小學聯合會代表在化石橋二十一小學開會，通過會章後，又決定各校推出二人，於昨早九時，齊集西四學校哼院，再赴受壁胡同任可澄宅質問，到者有李樹滋、關景山、陳品之、耿星江、蔡希聖、齊次卿等五十餘人，抵任宅時，任已外出，由秘書吳鳴甚代見，代表等要求見任不可，相持二十分，吳又電話秘書非恩祥到宅調停，代表等以吳非旣不負責，所持態度如前，吳非迫不得已，臨時電約教育部普通司長陳寶泉出席解圍，陳於十二時到任宅，代表向陳提出二點，（一）任可澄因中小學索薪之結果，遷怒於焦瑩，同人誓不承認，請卽收回成命，准焦復職，（二）如果不辦到，請卽發清欠薪，所有附入京師公立中小學教職員聯合會各學校，自校役以至校長，願全體解散，陳爲敷衍一番，代表等乃告退，代表出門後，陳卽電話任氏，任囑陳轉詢該會推出代表八人，於午後九時到宅談話，聞任意在調停，陳亦熱心調停，或者昨晚有相當結果，亦未可知，又該會代表因聞京派今日在教育會歡迎劉濬清，昨午在某處開會，決定今日下午五時半，赴教育會實行臨迓，屆時恐與京派不免發生衝突也。

▲京派誓死援劉　昨午七時，小學校務討論會各校代表在北長街教育會開會，由蘇某會主席，先由某代表報告保派連日之動作及劉濬清之態度決不更變後，各代表發抒意見甚多，決定事項如左，（一）小學校務討論會所屬各校，對新局長擁護到底，至死不渝，（二）保派前日規定三日下午五時半，在教育會開會歡迎新局長，（二）保派前日在教育部學務局之違法行動，應由官廳負責辦理，本會不必過問，十時散會，又該會各代表昨日下午四時，又在第四小學開緊急會議，決定凡列名呈請教職員，應聽校務討論會知會，卽全體出發，向政府請願，懇速查辦此次鼓動京師中小學風潮之焦瑩，不達目的不止，至何時出發，該會不肯宣布，大約非今日卽明日也。

▲劉濬清昨仍到局　保派前日本決定昨日下午到學務局阻止劉濬清到局，適因陳寶泉出面調停，遂未實行，而劉因於昨日下午一時到局，批閱文牘甚多，對於保派前日在該局之舉動，亦擬有整頓辦法，預備今早訪任可澄面還，如得許可，劉卽照策實行，但對前日所發出之就職訓令，所有屬保派三十七個中小學，均覺壁路選矣。

▲小學家長活躍　小學復課四週，閉課僅有四日，忽又發生風潮，由學生學業甚有妨礙，故昨日有第二十小學學生家長八人，邀集各家長在某處開會，議決邀集各學生家長，聯名忠告教職員安心上課，勿作意外之舉動，此項文件，日內可發表云。

蘇教廳合各縣興辦工商補教

江蘇教育廳長江恒源本月三日分別訓令江寧、上海、吳縣、無錫、丹徒、崑山、江都、淮陰、南通、九縣，及六合等九十一縣知事，並以私人名義通函六十縣教育局長及縣視學，注意興辦工商補習學校，原錄令函原文如下。

▲令江寧等九縣知事　查本省職業教育，自地方熱心提倡與行政機關合力提倡以來，數年之間，各縣逐漸推廣，成效已大略可觀，但此種教育，其效用僅及於一般已受小學教育之貧寒子弟，而大多數年長失學之學徒，以及因經濟壓迫在學齡期內捨學謀生之童工，尙未有補習教育之救濟，以故吾國工商界雖有勤儉耐勞之特性，而智識技能無長足之進步，百業凋敝，大率以此，補救之法，擬就工商業較盛之各縣，在　業項下，先爲一部分經濟，開辦工商業補習學校，俾使不識字者識字，進而受事業之訓練，增進其智識技能，以收改良出品之效，此非特於商販營業工徒藝術，兩有裨益，卽國民經濟，對外貿易，亦有莫大之關係，提倡實業，事無急於此者，該縣地方交通便利，廠肆林立，此項補習學校，實有設立之必要，應由該知事切實籌劃，克期興辦，仍徒以空文塞責，除分行外，仰卽遵照此令。

▲令六合等五十一縣知事　（查本省職業教育，至事無急於此者與前令同）該縣繁盛之區，廠肆較多，此項補習學校，似有設立之必要，應由該知事察酌情形，籌劃興辦，隨時呈報，除分行外，仰卽遵照此令。

▲函各縣教育局長縣視學　敬啟者，本省職業教育（以下與訓令同從略）玆已由此間分別令飭各縣知事，切實籌劃，剋期興辦，務懇先生就近倡導，俾獲實施，抑恒源更有進者，當此工潮澎湃，各界掉杌不安之際，先事綢繆，旣迫於屬非宜，卽量予體卹，亦僅能緩和其氣勢，並非根本之救濟，若兩辦工商業補習教育，一方面可以使無智識之民，得有相當之修養，以改良其品性，一方面予以較高之技能，使生活有向上之趨向，則應謂之犧牲，亦可少息，惟此種學徒，終日胼手胝足，放工後，休息之不暇，實無餘暇時間，尤分精神，可以從事補習，倘廠肆主人能酌減工作時間，强迫學徒補習，雖目前不免減損營業，而以技能增進之故，於相當時間，卽可增多出品，以之抵償損失而有餘，此則非鄉紳等之請君子爲之剴切勸導，決不能得一般資本家之諒解者也，專肅佈懇，藉頌台安，江恒源啟。

改組東臺通俗教育館之廳令

合併教育館體育場宣講社爲一體

江蘇教育廳前據東台縣公共體育場指導員王永年呈控，縣署三科戈銘猷結納教育局長袁牧，以私意委任其兄戈銘猷爲通俗教育館主任，謂將戈銘猷撤職免，經省視學奉令策往查，就地方籌商，擬具辦法，建議將通俗教育館公共體育場通俗宣講社三機關合併爲一，統稱通俗教育館，內分陳列、體育、講演三部，江蘇教育廳當卽訓令東台縣知事遵照，訓令內有此案，前據王永年代電，已分飭該知事秉公徹查在案，玆准前因，旣據查明，通俗教育館主任戈銘猷，助理王永和，通俗宣講社管理員洪鼎，資格本强，成績毫無，公共體育場指導員王永年，雖係體育傳習所出身，體格亦欠活潑，應卽一律撤委，所有公共體育場，通俗教育館，通俗宣講社三機關，並應按照所開辦法，合併改組，切實革新，仍將辦理情形，隨時報候察核等語。

松江教育界集會彙誌

松江縣小學教育研究會，理科研究會，縣教育會等，均於十二月五日在縣教育會內開會，玆將各　情形分誌如下，「小學教育研究會」楊純武主席，一件，提議二師附小定到紀念日調查表格應如何填寄案，（議決）推定楊純武錢舜聲徐綺孫等擔任填就寄發，一件，提議二師附小來函，徵集小學兒童容易錯誤的文字，以便酌定練習標準案，（議決）由會將表格印發本縣各校，填寫後送交本會，再由本會彙送，「理科研究會」姜濟臣主席，先由本會主任報告草擬理科實驗競賽會簡則，完全通過，一件，推舉實驗競賽會籌備員案，（議決）公推，遂推定顧稼軒倪伯英倪漢忱楊純武朱麟生等爲籌備員，一件，理科實驗競賽會經費如何籌措案，（議決）由會辦理法，函請教育局酌撥，臨時濟用，「教育會」副會長楊純武主席，議案兩件如下，（一）松市小敎聯合會來函，請議現任小學教職員子女在本縣各校肄業者，應免收學費以示優待案，（議決）此項優待辦法，自應照辦，惟辭然舉行，各校學費方面，恐頗受影響，應先由各該校教職員子女在本校肄業者免收學費，由會將此項議決案，函請教育局通知各校執行，（二）青浦縣教育會咨來各縣小學教職員待遇調查表，應由會填寄案，（議決）推舉仲太他朱麟生王澤琴調查狀況，詳細填寄。

東方文化事業上海分委員會今日開會

上午十時起在禮查飯店

東方文化事業上海分委員會，因設立上海自然科學研究所事，改於今（六）日開會，東方七委員暨外務省事務官四名，已於前日午後三時，乘日郵館長崎丸抵滬，寓禮查旅社，其中理學博士山崎直方，醫學博士林春雄，理學博士岸上謙吉，理學博士片山正夫，藥學博士服部松勝左衞門，（以上均東京帝大教授）理學博士新城新藏博士，京大教授），衆議員大內暢三均爲委員，木村厚，清水幸重，岡本三郎，吉田虎三郎，則外務省文化事業局事務官，一行赴禮查旅社後，華方委員鄭貞文卽前往訪問，接洽委員會日程，結果擬定如下，六日晨十時舉行開會式，午後開會，晚赴中日學士會之歡迎會，七日休會，晚赴日矢田總領事官邸之招待會，八日晨十時起開會，午後繼續舉行，晚赴華方之招待宴，九日午後參觀商務印書館，後赴圖書館附設東方圖書館之茶話會，十日晨八時乘日郵船上海丸回國，會場大體決設於寧波同鄉會，或改設於禮查旅社，亦未可知，華方委員有伍建德、秦汾、胡敦復、謝應瑞、余巖、鄭貞文、文元模、張鴻剷、嚴智鐘九名，多係留學博士及大學教授，昨均來滬，預備出席該會，日方委員加入矢田總領事，共八名，依於委員總會之決定，將着手於建築自然科學研究所，預定至完竣時，約需二年間云。

中國科學社宣言反對東方文化事業

中國科學社昨發出對東方文化事業委員會宣言云，自日本政府以應退還中國之庚子賠款，移作對支文化事業之用，中國學術教育團體會一再宣言，要求日本政府以全部庚款無條件退還中國，由中國自辦文化事業，如此層不能辦到，最低限度，亦當由中日學術團體，推薦專門學者，組織中國文化事業理事會，籌劃決定並保管此項賠款辦理文化事業之一切事務，「對支文化」之名實，尙宜根本取銷，代以中國學術研究之辭義，尤應力求避免，世間日政，中日兩國論地位則爲鄰邦，論親誼則同種同文，其應互相提攜，以共進於世界大同之域，不待智者知之，故吾人之爲上述要求，實深感於中日親善之呼聲，絕不含有絲毫意氣於其間也，兩年以來，日本政府未嘗無改善此項計劃之傾向，如改「對支文化」之名爲東方文化事業，及委員會由中日各半合組，另以中國人任委員長之類，似對吾人所要求，已有相當之容納，然考其實際，韓四朝三，仍是狙公故技，所謂中日學者合組之東方文化事業委員會，不過日本政府外務省中文化事業局之一附屬機關而已，關於文化事業之進行與經營，已經日本政府決定者，如最近卽將施行之第一步計劃，委員會不得變更，而將來之第二步第三步計劃，委員會議決後，仍須經日本國會同意，始能通過，顧過之主張，在會議時旣須得日本之國會，此有名無實之中國委員長，之後，仍須取決於日本委員全體之同意，與貌似多數之中國委員，直中日親善幕中之裝飾品而已，最近在中國輿論之反對，第一屆東方文化事業總委員會，竟移至東京開會，其議案中之最可注意者，則北京圖書館之籌備員亦爲中日各半，循此例以推，則將來圖書館之職員與研究所之職員研究員，均將中日各半，而就中日文化協定之內容與委員會議之經過言，日本人員實爲主體，中國人員之勢力至多不過雁員，夫日政府不肯退還庚款，必欲握管理支配中國文化事業之局，猶可藉口中國政治不良，恐退款流入軍人政客之手，若辦理圖書館研究所中國研究學術文化，亦須日本學者代庖，此其命意何在，吾人實難索解，百思而不得其解也，中國不幸，年來困於內亂，政治黑暗，氏生憔悴，然無可諱言，然每年留學東西洋之學生，尙以數計，學成歸國，可供辦理及研究學術事業之人才，至少亦在五萬數左右，科學幼稚，借材異地，以作先進之指導，固吾人所願，若謂圖書館之職員與研究所之職員與研究員，亦須半數以日人充之，則日政府實非欲以東方文化事業機關爲本國失業失學者之救濟所，卽爲以意侵略中國之文化學術事業，同人竊爲日政府不取也，吾國委員有自由否決之權，而竟隨人俯仰，不加反對，此亦國人所不能諒解者也，今一切議決之文化事業，如圖書館研究所等，方在籌備之始，東方文化事業上海分委員會，方於日內在滬開會，及今力爭，以救前失，尙未爲晚，同人謹綜合上述意見，爲下列三項最低限度之簡明要求，

（一）東方文化事業委員會，應脫離日本外務省文化事業局，爲一純粹學術事業機關，其中日委員，兩國政府可以自由任免，並須得中國之議決案　須得中國政府，指派能代表中國人民利益者之同意，

（二）委員會所辦理之圖書館研究所及其他事業之職員與研究員，須由中國人擔任，惟各機關得聘東西洋之高深學者，爲專門事業指導員或顧問，

（三）爲免除中委員自爭地位之嫌疑及防止委員自兼職員立法行政混淆之流弊，如中華教育文化基金董事會）凡東方文化事業委員會之委員，均不得兼任委員會所辦事業機關之有俸給職員，俾得盡監督之責，

以上三項，事理至爲簡明，而影響於中國文化之前途甚至大，所望國人及中委員努力圖之，年來各國競言退還庚款，實利未見，徒爲教育界增無數爭端，爲少許人添一餘啓閉機關，以培植人材始以消磨人材終，此豈主張退款與學者始料所及，願集全國教育衛之力，根本改造在國退款事業委員會，洗投骨於地之耻，收百年樹人之益，此則有賴於國人之捐棄私見通力合作者矣，（十五年十二月五日）

上海小教研究會昨日開會

上海縣小學教育研究會，于昨日午前十時，在教育局開會通研究會，到會者二十人，由楊聘漁主席，議決各案如下，一件，報告收到縣一、縣三、縣四、縣立女子第一、縣師、尙公、和安、眉神、資民等校國民紀念日表，應如何整理，（議決）推五校擔任整理，卽推定縣三、縣一、縣立女子第一、二師附一、尙公五校擔任，先由縣三校着手理齊後，定期邀集其餘四校，共同討論，一件，議二師附小第四屆大會，議決小學校應規定相當時期，向國旗致敬禮案，應如何設法實行，請決除抄錄原案，通函各小學校外，請縣教育局函致全縣各小學校，

各學校聯合遊藝會將舉行第二次

上海各學校遊藝聯合會，成立於十四年十一月，今年五月二十二日，舉行第一次遊藝大會，加入表演及擔任會務之學校，有四十餘校，議定於本月十一日，在寰球中國學生會開第二次遊藝會籌備會，並修改章程，改選職員，計到會者有復旦大學、光華大學、持志大學、中國公學、大夏大學、暨南大學、中華藝術大學、上海法政大學、中華職業學校、寰球中國學生會等之代表二十餘人，當選學校如下，（正會長）寰球中國學生會（副會長）復旦大學，事務部長（正）光華大學（副）法政大學、（文書）光華大學、嶺南大學（會計）持志大學、暨南大學、（交際）中華藝大、中國公學、暨南大學、中華職業學校、至遊藝會館目、日期、地點、尙未決定。

復旦社會科學會消息

復旦社會科學會，自本學期成立以來，積極進行，玆錄其消息如下，演講部曾請陳翰笙博士演講「人口調查」，顧問應成一教授演講「經濟價值在社會學上的分析」，其餘在教育中者，尙有多人，研究部於晚（三日晚）在體育館公堂舉行報告，報告者，有毛起鵰之馬克思階級爭鬥觀與克魯泡特金互助觀之比較，范振燦之上海公共租界之市政，蔡敏聰之中國民間的文藝，該部定本星期四舉行辯論會，題爲「小家庭能否改除大家庭之積弊」，正反兩面辯論員均已推定，調查部四日下午參觀模範游戲兩工廠，及中國婦孺救濟會，同行者凡二十七人。

體育消息

樂華昨以七對一勝英水手

昨日下午三點一刻，素負盛名之樂華足球隊，與英艦台司帕旗H. M. S. Despatch水手，在中華棒球場作友誼比賽，昨日天雨地濕，到場觀者，竟達二千左右，可見海上人士，對於足球一項，興味特濃，裁判員李思廉君吹動銀角，雙方卽佈開陣線，樂華北，首先開球，球爲左內鋒李惠堂接得，向前一衝，水手隊球門射擊，但未中，旋水手左翼，盤球沿邊而進，及至樂華後衞線附近，卽舉足攻門，球急而準確，此時樂華守門員梁官濛，運用極敏速之臘防，仆地以手推球出線外，成角球，於是險象遂過，後樂華右翼鍾連基，由後方傳出一球，用遠射法擊門，被水手守門員拍出，歷八分鐘，樂華左內鋒李君，在場中盤球越數人，向前直衝，此時前方無人抵抗，及敵門前約十碼，敵方守門員上前攔阻，但球於二人相撞之後，在水手隊門前旋轉，此時水手隊守門員，以形勢危急，卽反身挽救，但已爲樂華右內鋒葉官興踢入網內，樂華勝一球，水手隊負球後，防守較嚴，惟樂華前鋒，非常活躍，攻擊更爲劇烈，相持十數分鐘，水手前鋒互助而進，向門襲擊，但樂華守門員梁君，仍仆地以手撥球出險，於是四團盤聲齊起，讚揚不止，旋樂華右翼鍾君，沿邊直入，傳球至中央，爲左內鋒李君攻入一球，成二對〇，又歷十數分鐘，又見右翼鍾君，盤球飛奔，傳至敵方門前，落下時，李惠堂頭頂球幾入門，爲水手用頭頂出，但球落於李君脚旁，李遂一觸而進，又勝一球，上半時樂華以三對〇佔優勢，

下半時，雙方易地交鋒，樂華聲勢仍盛，歷五分鐘，李惠堂得球，傳與中鋒李茂沖，李遂命中一球，後水手反攻，出全力進迫，無奈樂華防守甚嚴，無隙可乘，不久樂華中鋒李君，又踢進一球，旋水手被罰十二碼，由樂華李惠堂射入網內，（成六對〇）後又爲樂華右前衛梁玉堂踢一遠球，落於敵門口，由李君衝進，水手連負七球，後，大舉反攻，在最後一分鐘，卒爲前鋒Farrjwov擊中樂華一球，總結果遂成七與一之比，樂華勝，

英艦台司帕旗球隊，實力充足，名聲頗盛，聞該隊在香港時，曾以三對〇戰勝前日與樂華比賽之英艦芬迪梯夫（Vindicative）球隊，按芬迪梯夫，曾以三對一戰勝樂華，而樂華竟於昨日以七對一戰勝司帕旗，可見樂華之球藝，實超人一等也，玆探錄昨日樂華陣線於後，

梁官濛
江佑（左）　劉九（右）
彭華興　梁官松　梁玉堂
陳鎭和　李惠堂　李茂沖　葉官興　鍾連基

南方昨以十三對零勝徐匯

獲得乙組決賽資格

中華足球會乙組，昨日本有十一隊分別比賽，後因前晚大雨，中華足球場及田徑場，均不能應用，故各隊均延期舉行，南方與徐匯之一組，因欲定奪決賽資格，仍照原定時間，在中華棒球場比賽，結果南方以十三對〇獲勝，按徐匯曾奪得上屆中華足球會乙組錦標，球藝甚佳，昨日與南方交鋒，竟以十三對〇敗北，實出於意料之外，其失敗原因，因爲南方球員，勇猛耐戰，而昨日場地滑，球員難於用力所致，玆述比賽情形於後，

兩隊於午一點念分開始交鋒，裁判員爲吳邦偉君，銀角一聲，徐匯首先開球，不一分鐘，南方奪球進迫，聲勢甚盛，環攻約八分鐘，南方右內鋒李靜邦射進一球，旋又爲中鋒葉官興攻入一球，往後徐匯左衛右鋒，屢向對方襲擊，但此球吸水甚重，而場地又頗滑，且一擧足，泥水四濺，難顯其技，而南方球員，勇猛異常，甚爲活躍，加之後衛有健將馮運佑東西應付，球勢又在徐匯方面盤轉，於是一而再，再而三，接連爲南方中鋒葉官興，右內鋒李靜邦等，攻入七球，上半時爲九對〇，南方佔優勝，下半時南方濯其餘威，攻擊不稍鬆懈，而球仍在徐匯陣地來往，此時徐匯實無進攻能力，相持多時，又爲南方中鋒葉君等，射入三球，結果遂成十三與〇之比，南方勝，而奪得決賽資格，玆錄南方球員於後，

陶錦林
馮運佑（左）　翁效忠（右）
鄧文厚　伍官龍　姜家德
容子達　林堅忠　葉官興　李靜邦　吳敬俊

中華足球會本週比賽秩序

上海中華足球會乙組，昨日原有六組比賽，惟因前夜適有大雨，致足球場田徑場均水深寸餘，且一場皆無草皮，滑溜而難容足，事實上不得不展期，故除南方與徐匯二隊，因有決賽關係，照常比賽外，餘皆一律延後一週，乙組第一二三組優勝者，爲友誼南方同濟三隊，昨日下午三時，三隊各派代表一人，在協進會抽籤支配決賽次序，結果由友誼與同濟，二隊先賽，優勝者再與南方比賽，以定錦標，各組秩序均已排定如左，

與賽隊名	日期日間	比賽場地
友誼與同濟	十二日（星期日）下午一點念分	中華棒球場
聖芳濟與悅羣	十一日（星期六）下午一點念分	中華棒球場
嶺南與羣進	十二日（星期日）上午十點	中華棒球場
青商與樂羣	十二日（星期日）上午十點	中華足球場
白星與甲子	十二日（星期日）上午十點	中華足球場
安迪生與華東	十二日（星期日）下午一點半	中華足球場

中華籃球會今晚開會

今日下午五時，中華籃球會在大文台路全國體育協進會開會，委員凌希陶吳邦偉張國勛三君，均須出席云。

本星期六之司高梯比賽

本屆之司高梯錦標比賽，中華方面有三育與樂華隊加入，本星期六，樂華與臘克斯在中華棒球場比賽，三育與〔？〕C.在虹口公園舉行云。

專件

關於江蘇教育行政之意見（續）

江恒源

（方法）（一）愼選教育局長縣視學，凡任職已滿期者，委任之際，必特別注意（現局長視學任滿續委或改委者，已及四十餘縣）

（二）調查考察各縣教育委員服務狀況，薪俸數目，妥爲設法處置，

（三）本屆省視學視察各縣，對於教委，特別注意，

（四）教委中有辦理認眞，成効卓著者，擬特別表彰，有少數縣分教委，薪俸過少者，擬設法使之增加，

五、預計至十六年度內，各縣師範生，除特殊情形外，皆得有服務機會，

「方法」（一）切實責成各縣教育局長，遇小學校長教員需人時，先儘師範生任用，

（二）在教育局內組成師範生服務介紹所，

（三）隨時考察各縣師範生服務狀況，設法救濟，

六、預計十六年度以後，各縣已成立之小學校，學生人數，比較增多，教育方法，日臻完善，

「方法」（一）對於各縣有名無實辦理腐敗之小學校，嚴行取締，或令改組，

（二）竭力提倡鄉村教育，協同社會方面，予以種種助力，

（三）臨時考察專員，赴各縣考察時，對於市鄉初級小學，特別注意，

（四）商明省立師範巡廻講演員，對於鄉村小學之指導，特加注意，

七、預計至十六年度，各縣對於義務教育，在可能範圍以內，必推廣若干校，

「方法」（一）設法致各令縣畝捐之實行，

（二）介紹最經濟之單級教學法，令縣轉飭仿辦，

八、預計至十六年度，各縣已設立之師範學校，對於鄉村教育之研究，皆能有相當之設備與成績，

「方法」（一）本屆省視學赴各縣視察時，對於縣師內容，特別注意，遇必要時，設法得令其改爲鄉村師範，呈准施行，

（二）臨時考察專員，赴各縣考察時，特別注意鄉村學校，並協同縣師校長暨縣教育當局，籌畫縣師鄉村教育之設備，

（三）指定辦理有成績之鄉村師範一二所，爲各縣模範校，竭力宣傳其方法，以便各縣仿辦，

（四）設法使各縣師範與東大教育科之鄉村研究部，省立各師範分校聯絡，遇必要時，可徵集各師範之成績品，組織展覽會，

九、預計十六年度以後，各縣對於職業教育，皆能有相當之成效，

「方法」（一）本屆省視學，赴各縣視察時，對於已設立之職業學校，務必詳察其內容組織，其有辦理未善者，必設法促其改善，

（二）本屆省視學赴各縣視察時，協同地方人士，詳察規畫職業教育進行辦法，

（三）責成教育局聯視學各教委，對於本縣物產之所宜，斟酌職業教育計畫書，延請專家，協同研究，

十、預計各縣社會教育，至十六年度，均能振作精神，使固有之事業，充分發展，待辦之事業，逐漸籌辦，

「方法」（一）責成縣教育局，協同教育人士，調查本地風俗，列成一覽表，分別良否，擬定方案，積極從事提倡與改革，

（二）東大暑期學校設圖書學系時，通令各縣，派館員到校學習，

（三）各縣巡廻文庫，責成教育局轉商各教委，切實籌辦，

（四）小學校長教員，宜利用假期，實施校外講演，由教育局擬訂辦法，呈准施行，

（五）各縣體育場，責成教育局切實整理，凡每日到場運動人數，由主任按月向局報告一次，

（六）採用滬海道屬教育會議議決小學校「晚間俱樂部」，招待平民辦法，通行各縣，切實施行，

此十條預計，可謂最簡而亦最易，凡在文化較高各縣，無待敦促，或已實施，惟以人才經費，各有不同，故各縣仍未能一致，强不齊而使之齊，誠非易事，然助其成長，期其合度，責在行政，寧容稍緩，行政効能，約而言之不外考察，提倡，指導，矯正，取締，補助數端，至此數端，必如何處置，始能適宜而且經濟，自賴乎計畫，而組織，行之而效，則又需乎人，需乎錢，且需乎平定之時局，觀於前列十條所定之各欵方法，已行者幾何，待行而未及行者又幾何，念之眞撫任惶愧也。（未完）

招商局議決停航

招商局股東維持會、前星期日爲停航問題、與同該局董會開聯席會議、當場以大股東尚有未到會者、議決延會一星期、再行討論、曾誌本報、昨日午後三時復在該會所開會、公推盧澗泉君主席、經到會各股東先後發言、僉以此一星期內南京粵油各方仍無放船表示、明知停航關係重大、且經本埠商幇及溫州鎮海各法團要求照常行駛、但事實所迫、本局實處進退維谷之境、惟有遵照前次所發電報、從二日起所有本局到滬各船一律停駛、至停航以後、關於各局各輪人員、由董事會籌商善後辦法、一面並議決由全體董事赴南京再作第二次之呼籲、股東方面亦推定代表施省三秋巽公謝衛聰沈翊清四君同往請求、又由股東維持會推出代表會同董事會起草通電、報告關於停航之經過、此項通電、擬分致北京國務院農商部交通部及航線所經之各省官廳公團及各分局查照云、

長江航路外輪大增

自時局發生戰事後、招商局、三北輪船公司、及寧紹公司等之長江航輪、或被徵發、或則停航、因之日清、太古、怡和、等外輪之長江營業勃興、每次開班時均貨多人滿、利市數倍、昨日起怡和又增加平和及湘和二艘、太古則增加長沙號一艘、均定每星期四及星期五出口云、

昨日西門防務加嚴

禁阻開市民大會

本埠工學兩界定昨日下午一時、在公共體育場舉行市民大會、而商總會因不及籌備、屆時恐商界方面到會者不多、提議改緩一星期、各情已誌昨報、惟官廳方面、不知是項決定、以爲仍有市民大會之舉行、故西門特加派軍警分駐、體育場內外嚴行防範、是以方斜路公共體育場門前昨晨八時起、即滿駐軍警、計陸軍第十師第一營營長趙丙炎、率同全營兵士約五百餘名、荷槍實彈、並鐵甲車兩輛分駐體育場內及門前、而二區孟署長亦率武裝長警四十名及便衣偵緝隊士二十名、游巡二隊張隊長督同隊士三十名、暨保安隊士、分駐體育場四周往來巡行、守至下午二時、以各市民定於午後一時開會之時間已過、並無市民到場、遂即分別散回、惟體育場門前孟署長深恐若輩復有舉動、特留武裝警察四名、仍行駐防、以免疏忽云、

華法交界處又設障礙物

本埠法租界當局爲維持界內居民治安起見、曾於上次浙夏舉兵時、在華法交界處設置鐵絲網等障礙物、次浙變既平、該項障礙物遂即拆除、現以奉魯軍將南下、閩省敗兵又紛紛裝載來滬、滬上黨人亦時有乘機活動消息、爲維持法界安寧計、特於昨日起又在華法交界處紛紛打樁設置鐵絲網、以冀防危未然云、

張毅部潰兵又到三百名

福建第一師師長張毅、與黨軍戰爭失敗、其部隊三百餘名、自閩乘海輪、於昨長抵滬、在南市十六舖登岸、秩序殊欠整齊、董家渡保衛團團部聞訊、誠恐此項潰兵、擾亂居民、特臨時撥派團員、前往彈壓、幸未肇事云、

又稿云、昨日(五日)上午十時許、淞滬警察廳門前到有福建第一師張毅所部各旅閩營之敗退病兵二百七八十名、衣服破碎、襤褸不堪、滿面病容、據稱由閩乘輪迄今、已有四天、祇食薄粥一次、飢餓難忍、意欲回籍、又無川資、食宿難覓、要求安置、或請遣送回籍、得返故鄉等語、嚴廳長因恐該兵士等逗留滬地、滋生禍患、詢據該兵等聲稱、原籍江南宿遷徐州一帶、立即以電話知照海軍總司令部、請派委員來廳、領往安插、當派徐副官及劉庶務長(均係海軍總司令部所派)二員、立即來廳、將該退兵等押乘運貨汽車、載往高昌廟安置給養、以便備輪遣送回籍、

浙民自決會討論時局

電請陳儀拒絕客軍入浙

浙民自決會、於昨日下午開職員會議、到于大公、王雲波等十餘人、由委員長童杭時主席、議案如下、(一)電請陳省長本保境安民之旨、拒絕客軍入浙、遣散潰卒、以安閭閻、(二)贊成淞滬爲特別市、由市民治理市政、聯絡各公團一致進行、(三)電張作霖請其顧念民意、令南下各軍撤回原防、(四)請全國名流以國民資格、召集國民會議、解決國是、(五)電請各軍事當局尊重民治、議畢散會、

顧維鈞否認五百萬鎊借款

一復新蘇公會電一

新蘇公會、前以報載顧維鈞有締結五百萬鎊借款風說、曾電顧詰問、昨接覆電云、上海美界七浦路二八八號新蘇公會董受經先生暨理事諸公鑒、承宥日快郵代電敬悉、所謂英商五百萬鎊借款、微特非維鈞主持、且其中何種借款、何種磋商、並無所聞、諸公明達、當不以報章爲徵信也、維鈞雖疏闊、然於愛國愛鄉之心、未嘗或懈、但究竟有無此事、弟亦願明其詳、至爲深幸、素承知愛、冀有以教之、顧維鈞陷、十一月三十日、

學聯會反對大倉借款

上海學生聯合會、爲反對大倉借款事、特致內外當軸電、分誌於次、

▲致日政府電　東京日本政府、敝國不幸、戰亂頻仍、此次奉天軍閥張作霖無故興兵、既爲全國民衆所憤恨、而貴國反有大倉借款之舉、顯係有意延長中國內亂、破壞中日親善之感情、中國民衆既一致抗議、貴政府此種之舉措、上海學生特嚴重電請貴政府自省此舉之不當、從速取消此項含有惡意之借款、是所至盼、

▲致張作霖電　天津張雨亭先生鑒、國遭不幸、頻年內戰、民生凋敝、(中略)日來報紙宣傳、先生更作進一步之表示、以京津富庶、向日人訂大倉借款之密約、辱國喪權、已爲國人所共棄、敝會愛人以德、特貢直言、望速撤銷南下之師、停止大倉借款、弭兵休養、靜待國民會議之解決、則誠幸甚、謹此電聞、

國民外交協會之通電

反對延長大東大北水線合同

本埠國民外交協會、昨通電全國云、全國各團體台鑒、報載電政司長蔣尊禕、接受大東大北兩電報公司展延水線合同之要求、以借款爲交換條件、草案業經擬就、現正秘密進行、擬乘現內閣總辭職聲中、以無線電台總辦名義辦理云云、聞之不勝駭異、夫國際競爭、於今爲烈、電信事業、所關尤鉅、英商大東、及丹商大北兩電報公司、在前清光緒初年、乘我電政事業尚在萌芽時期、未得我國同意、私將歐洲安置之水線在上海登陸、擅自設局、收發電報、雖歷經抗議、終未肯撤去、卒因當局之昧於事理、爰於光緒二十八年、訂立三十年專利合同、大錯鑄成、彌足痛心、自是以後、該兩公司利用我國自設線路、吸收各大商埠出洋電報、坐享其成、獨沾厚利、二十五年以來、包辦遠東電報、壟斷我國大利、幷隔絕我國與世界各國之聯絡、利權損失、何止萬萬、該項合同、截止民國十九年即西歷一九三〇年期滿、今乃乘我內亂、運動延長、其欲把持惟恐不久之野心、彰彰明甚、而蔣尊禕身爲國家大員、竟亦不顧主權、肥私利己、喪心病狂、莫此爲甚、若不急起反對、則我國電政大權、又將繼續斷送、本會以維護國權爲職志、心所謂危、難安緘默、務望各團體曉然於國際通訊之重要、與電政權旁落之可危、一致奮起、反對延長合同、並制止蔣尊禕之陰謀、取銷擬定草約、國家前途、實利賴之、國民外交協會上海總部、微、

商署電促徐維震來滬

上海公共租界會審公廨、業經協議收回、籌備主任徐維震、前曾來電、俟山西高廳交代事於十一月底辦畢即行等語、現距十六年一月已近、亟須準備、故淞滬商埠署日前已電催促速行來滬云、

日內務局長來滬視察

日本駐朝鮮總督府內務局長生田清三郎氏、經東三省、北京、及天津等處、於昨日由寧乘車來滬視察、約有一星期之勾留云、

日清社長赴漢調查工潮

日清船公司社長森辨次郎昨偕庶務科長岡野文三郎、乘日郵船長崎丸來滬、寓豐陽館擬留滬五日、再赴漢調查工潮、據該氏語人云、在長江航路現正新造大亨丸及德勝丸之代替船、此外現無增加船隻之計畫、重駛航路亦擬維持現狀、南北沿岸線亦無新計、惟在華北航路、擬於天津物色碼頭、徐謀內容之充實、營業成績在初開之航路、略如預想、又在南方、亦擬不久於廣東汕頭設貨棧、關於漢口之罷工風潮、雖曾爲相當之考慮、而此種傾向、爲大勢上所不獲已之事、關於對策等、非調查後未便預言、惟長江完全收於南軍手中之時已至、此際本社之經營方針如何、因屬於政治問題、亦未便發表、而於形勢之轉移、認有相當注意之必要、又今年度本社之成績、較劣於去年、此因受廣東市場之激發與時局之影響云云、

聯軍炮兵團長赴淞公幹

陸軍第九師砲兵團長馬葆珩、於昨日(五日)上午九時許、由龍華站乘坐專車、赴吳淞砲台灣營部視察駐防隊伍、並與要塞司令屈得意接洽某項要公、

兩團體對特別市意見

▲西城商聯會　西城商界聯合會、昨對特別市意見云、工商學各界主張淞滬劃爲特別市、由市民治理市政、良以淞滬爲華洋雜處、中外觀瞻之區、倘有戰禍、貽悮非淺、特別市幸能告成、則一切糾紛、迎刃可解、現聞已由商總會、學總會、學聯會等組織、從事運動、組織市民公會、以促其成、惟茲事體大、鄙見應由華租二界各路商聯會、補催代表一人或二人、共同加入市民公會、庶衆擎易舉、力量較宏、而特別市之成立與否、與我商界又有密切之關係、如荷各商聯會贊同、即希表決施行爲要、

▲市政促成會　淞滬市政促成會、昨對組織特別市致三省聯合會函云、啟者、貴會聯合各團體、促成特別市、爲民治運動作先驅、謹陳管見如下、(一)特別市市制大綱、應召集淞滬區域各市鄉代表縝密討論、(二)特別市市民公會、凡淞滬區域內全體市民應一致加入、(三)邀集市政專家商榷市行政之計劃、(四)預定實現上海市自治辦法、(下略)

又聞本埠工商學各團體對特別市之促成、均具熱烈精神、惟前日三省聯合會、召集各團體開聯席會議、對於實現特別市自治辦法、因時晏不及討論、茲悉三省聯合會起草市制委員董綬經、楊千里、周萍洄、沈衡山、李次山、於前晚集議、對市制大綱之原則、已經擬定簡單條文、而商總聯會、各團體方面、亦均行特別市草案之擬訂、聞各團體訂於今晚開特別市市民公會、決定市制大綱、以便着手進行促成辦法、並聞三省聯會亦將派員出席云、

海員工會之代表會議

海員工會所屬招商船員、從前月十二日宣告罷工以來、所有停駛船隻、計在廣東汕頭者共七艘、爲新昌、嘉禾、廣利、泰順、新華、及其他二艘、在本埠停駛者、計五艘、爲愛仁、同華、廣大、公平、圖南、昨日上午九時、本埠海員工會、特召集在滬船員、開代表大會、到各船代表、及死難家屬代表五十餘人、由工會委員陳春霖、報告此十餘日來交涉經過情形、請全體討論如何應付、當經一致議決、堅持八項條件、對於加工資等項、尤不能讓步、對於開往寧波之輪船、亦主張設法令其同情停駛、而所有已停駛之輪船、倘局方仍不開誠答復、決堅持罷工、末又議決推派代表慶祝上海總工會公開、至於該會本身公開問題、以舊會所租期已滿、派員另租房屋、準備公開、散會時已十二時矣、

昨赴南洋之教育團

昨日上午十一時、乘法郵船加而波號起程赴南洋之教育家、有立達學園袁紹先、劉薰宇、中華公學朱和鈞、劉叔宛、尊孔學校李仲乾、劉秀南六人、爲謀校務之發展計、赴南洋各埠、向華僑籌欵、以便回國開辦尊孔大學、以弘聖道、又有新加坡中華女學院譚女士、南洋女學梁惠女士、端蒙學校魏蘊軒、柔佛愛羣學校陳葆元、後源學校李寶蓮女士、棉芝華商學校路慧仙女士、及檳榔光華報記者周野森等、徐匯公學主任陳神甫、震旦大學校長師理愛、亦同時乘船赴法休養、華人前往江干送別者有陸伯鴻、盧煒昌、黃聲頑、徐匯公學校長姚神父、山會長惠院長桑醫生、及震旦大學醫科學員多人云、

濟生會查賑徐海水災

中國濟生會、連日迭接徐海各屬慈善團體來函、述及今歲徐海各區、迭罹奇災、夏初苦旱、田產枯焦、入秋又患淫雨、山洪暴發、遍地澤國、人畜死亡、奚止萬千、而稻禾掃蕩殆盡、秋收宅無、嗷嗷數萬災黎、哀號震天、目下天氣又轉嚴寒、苟不急施振濟、供有凍餒之虞、徐海各屬殆無噍類云云、該會據報後、以今歲徐海患水、災情之重、實爲空前、自應設法賑濟、以拯災生、昨已飭科籌備棉衣糧食等物、從事會賑矣、

曹家渡將行駛無軌電車

公共租界電車公司、現決定將行駛之洋涇橋麥根路戈登路口之十六路無軌電車、經戈登路勞勃生路、展至曹家渡五角場爲止、(即極司非而路白利南路口)、其架電線之路旁桿木、現已工竣、開始架設電線、於陽歷新年、即可通車、曹家渡五角、從此爲十路公共汽車十六路無軌電車之起點矣、

漕河涇鄉昨開冬防會議

漕河涇鄉鄉董楊心正、按照歷屆成案、開辦冬防、昨日下午二時、召集各圖董會議辦法、議決、夏歷十一月初一日起、實行開辦、各圖衝要地點、設立分防所、歸漕河涇保衛團統轄、每晚六時起出防、分東西南北四大段、東至龍華項家宅、沿浦各碼頭、西至梅家弄鎮以西莘莊鄉界、南至朱家行松邑界、北至蒲法兩市鄉界云、

黟縣各公團緊急會議

黟縣各公團聯席會、昨日開會列席團體黟縣旅滬同鄉會、駐滬黟山青年勵志會、黟南雙溪余氏同族會、黟縣梓社數十人、因旅蕪同鄉會派來代表胡良存汪省軒舒潤之由蕪來申、汪蟾清主席、先由旅蕪代表汪省軒報告任務及經過情形、以及經過南京會同鄉人舒洪芬討論辦法、來會聲請推派代表進謁孫傳芳撤移駐軍、以輕擔負、當推定余凌白爲代表、決定即日啟程、又歙縣同鄉會來函約組六邑和平會、推定余階升金伯席汪青甫余一辰四人、又因明日爲徽寧旅滬同鄉會和平委員會討論撤兵進行事、各公團推定汪勵吾余凌白兩人前往、駐滬黟山青年勵志會另舉何樵溪余一辰胡漢三前往參加、因會務緊迫、添舉書記員余階升孫敬賢盧象三余凌白余易侯余一辰幫同辦理、末有胡良存報告黃少牧不日回黟、黃君與劉寶題師長朱旅長均係好友、以友誼關係、代表鄉人請命移防、萬一無辦法、請其嚴約軍隊、保全地方、黃君蓋責進行、以副委託、駐滬黟山青年勵志會決定明晚假座復興園公讌蕪湖代表胡汪舒三君並約黃君藉以討論云云、

三省聯會今日開委員會

皖蘇浙三省聯合會定於今日下午三時開委員會議、昨已通函各委員屆時列席云、

茶業同人公宴記

四日晚七時、茶業同人在大東酒樓公宴新泰洋行搭客俄國茶業托辣斯賓遜思夫君、並延該國著名大商十六人作陪賓君到申兩年、購運華茶最多、與華商感情基厚、交易一本公平主義、於十一二號返國、聞將赴英、有絕大任務、各茶商因公餞之以留紀念、入席後、主席陳翊周起言、今夕吾等同人、薄具杯酒、公餞賓遜思夫君、並延諸君作陪、溯賓君蒞滬兩年、與吾等交易往來、如乳相融、今歸國有期、行將赴英、吾等都具有一種依依不舍之情、夫吾華乃農產國、茶葉乃農產之大宗、向銷歐美、爲吾華獨有之品、近年歐洲多銷印度錫蘭爪哇茶、美洲多銷日本茶、吾華反瞠乎其後、惟俄國則尚重視華茶、一綫生機、端賴於此、深望君返國後、鼎力宣揚華茶之優點、明年重蒞申江、推廣辦運、紅茶中部門寧州安化桃源、綠茶中屯溪婺源湖州諸上品、貴國上流社會甚嗜之、雖價重連城、尚珍如拱璧、果能竭力贊助、定復十數載前之舊觀、不獨我等同人之幸、實吾華全國之幸、亦貴國茶商之幸、刻飲料中以茶爲有益衛生、亦貴國人民之幸、深冀明春重臨敝地、預留此地點、以作歡迎如何、祝君一路福星、諸位來賓康健、繼由卓鑄伯譯述英文、俄國協助會協理葛所雷波君譯述俄文、全體當擊掌、旋由賓君起立答云、鄙人行將回國、承諸君厚意、賜以盛筵、非常榮幸、鄙人主席贊美、何以克當、惟貴國茶應注意之點、於種植栽培採摘製造、一一宜特加注意改良、其尤應注意之點、即到莫斯科時、自應廣爲宣傳、用冀兩方發達、遂由葛所雷波譯述英文、卓鑄伯再譯述華文、全體茶商鼓掌、主席答云、謹如命通告山內茶商茶戶、願雙方勉力行之、旋暢談十時半散會、

律師公會昨開評議會

本埠律師公會於昨日下午二時開第二十次常任評議員會、到張家鎮沙訓義張一鵬王開疆席裕昌(沙訓義代)俞鍾駱蔡倪培湯應嵩(蔡倪培代)秦聯奎等、由張一鵬主席、次報告會務進行事宜、對律師註冊事略加討論、(甲)查驗新註冊各律師證書由到會各律師證明、均無消極資格、計(一)蔡倪培證明王鳳來潘大道潘敦徽、(二)俞鍾駱證明魏道明陶嘉春、(三)幹事員會議證明吳經熊嚴蔭武沈軼千、(四)評議員會證明蔡汝棟、(五)沙訓義證明江一平、(六)秦聯奎證明馮炳南陳惠蔭、(乙)將已註冊各律師呈報蘇州高等廳及上海地方廳分別登記存案、(丙)報告籌募經費建築會所各會員認捐者、頗爲踴躍、所有籌募事宜、仍積極進行、至三時半散會、

閔行鄉昨日改選董佐

閔行鄉議事會議長馬恩培、以前任鄉董顧文郁病故、昨日召集全體議員、舉行改選、縣委第一科科長龐松舟、蒞場監察、遵章投票、結果喬松椿當選鄉董、朱導聲當選鄉佐、當由馬議長備文呈縣、請發董佐執照、

上海非基督教同盟代表會紀

上海非基督教大同盟、于昨日(五日)下午二時開本學期第一次代表大會、到會者有復旦、暨南、南洋、南大、上大、國大、同文、持大、藝大、復旦附中、上大附中、務本英專等二十三分同盟代表、當推劉試齋主席、議事程序如下、(一)上屆會務報告、由上屆執行委員劉仲湖報告、(二)會務討論、甲、決定以後工作方針、對於一部份有覺悟之愛國基督徒、當取聯合態度、共同排斥媚外求榮之教徒、乙、發展組織、使全上海各校、均普遍有分同盟之設立、丙、調查上海教會事業、如青年會學校等、會務討論畢、當即進行改選、結果吳澄秀(復旦)符和麟(暨南)李芳(上大)等當選爲執行委員、旋即將章程略爲修改、並通過代表大會宣言、散會時已五時矣、宣言從略、

四帮絲業組織經紀人聯合會

上海經售廠黃灰白四帮絲業各棧號、暨各經紀人、因時勢之需要、組織上海絲業經紀人聯合會、於前日(三日)午後假江浙絲經公會開成立會、到黃瑎臣陳灝泉艾夔鳴楊季良凌芝舫等五十餘人、由黃瑎臣主席、報告籌備經過情形、宣讀草擬規章、逐條修正、並討論進行辦法、旋經全體通過、至五時始行散會、

綢緞業職員公會之發起

本埠綢緞業職員范振飛、李潤身、俞光達、金家深、蔡友益等、邀集同業職員、發起公會、昨開第一次發起人會議、到者陸克昌、曹允錦、蔣兆云、呂叔鵬、陸白萍、陳慶身、程崇賢等二十七人、公推劉駕侯主席、報告開會宗旨、及組織公會之意義、職員與店中之利益等云云、經衆討論、議決如下、(一)定名爲上海綢緞業職員公會、(二)起草緣起章程、公推劉駕侯擔任外、凡到者諸人亦須起草一份、俟下次開會通過發表、(三)徵求發起人、公決在此一星期內、每人須負責介紹三人、以致積極進行、(四)第二次發起人會議、定下星期六下午八時半舉行云、

請示查禁火酒範圍之指令

江蘇太嘉寶崇川五縣洋酒稅務總局、日前因查禁火酒攙入飲料之事、發生疑義、以致辦理困難、當即呈由二區烟酒公賣局、請予解釋在案、昨奉指令略開、凡過火酒、外面標明燃料、而照章納稅報運、手續合法者、自應准其起運、但如外面並未標明燃料、顯係混充攙入飲料用者、則縱其繳納稅欵、報運合法、當然亦在禁止之列云云、聞章主任奉令後、業已轉令各縣征收員知照矣、

慎重公布文件之廳令

淞滬警察廳長嚴春陽、昨通令各科處各局署所隊、對於公佈文件、須經嚴氏簽批許可、方准交各報發表、否則以洩漏機密論、各局署所隊各有公佈文件、亦須經該主管官長之許可云、

國民黨區分部成立會彙誌

▲國民黨上海特別市第三區第三十分部、於昨日下午七時、舉行成立會、到黨員李振亞、楊飛俠、汪正丞、張益齋等四十餘人、胡佩如主席、許叔良紀錄、程序如下、(一)全體向總理遺像行禮、(二)讀遺囑、(三)主席報告籌備經過、(四)區黨部出席代表王广欣演說本黨歷史、即報告本黨最近工作、并指導一切、(五)議決反對奉魯軍南下、(六)選舉執行委員、結果胡佩如、羅純大、許叔良、三人當選、王竹如、汪正丞二人爲候補、嗣經委員會復選胡佩如爲常務委員、(七)散會、

▲國民黨第四區第十五區分部　昨日上午九時召集全區黨員開會、到會人數八人、首推顧鍾英主席、恭讀遺囑、並報告組織之經過、次由上級黨員黃世芬報告政治最近狀況、周君報告黨務並提出四點、(一)擴大組織、(二)鞏固組織、(三)統一黨務、(四)盡量吸收革命份子、並此登記之大要、次第推舉顧鍾英常務李郁華組織、石錫琛宣傳、餘候補其後、討論一致擁護國民革命、剷除萬惡軍閥、反對奉魯軍南下、并議決每星期開會一次、遂散會、

▲國民黨第三區第三十三分部、於昨晚七時、開成立大會召集同志到會者五十餘人、開會秩序如下、(一)恭讀遺囑、(二)靜默五分鐘、(三)公推金魯望同志爲主席、(甲)主席報告前月工作情形及政治狀況、(乙)登記代表范君報告登記之意義、及手續之重要、(丙)成立區分部之組織法後、選定執行委員錢康民爲常務、金魯望爲組織、王屏障爲宣傳、郝翔、孔慶容、汪永鈞爲候補委員、(四)討論、(甲)參加市民大會及臨時變更延期緣故、(乙)臨時動議、(五)由通新同志彭毅、李光碧、尹一民、姚哲民等、(六)預定某日攝影區分部成立大會、(七)散會、

▲國民黨上海特別市第三區第四區分部昨晚開黨員大會、到六十二人、由常務劉恩選主席、首由市黨部代表王德鵬、及區黨部代表尹鵬展等報告、次即討論議案、(一)準備參加市民大會、舉出徵求黨員隊杜嶽崧等五人、舉出席區黨部代表徐則駿、張子伊等七人、(四)補選謝強生、杜嶽崧爲執行委員、後唱國民革命歌散會、

店員總聯合會成立大會

上海店員總聯合會、昨日下午七時、假座布業公益會、舉行成立典禮、到衣業蔣嗣蕃、李秉衡、徐維鈺等十二人、布業陳清泉、石新如、錢勛國、楊宏卿、劉駕侯、馬逸群等十四人、藥業柳廣卿、南貨業宋仁、商餘社、薛兆聖、職工青年會朱小雲、商務職工會廖陳雲、典質業同人會張澄清、煤業羅希二及各商聯會等團體來賓約百餘人、首由布業代表報告籌備經過、旋推商務代表章郁庵主席、議事程序如下、(一)主席報告成立總會緣由、(二)來賓相繼演說、(三)通過宣言及章程、(四)選舉商務職工會、南貨業職員公會、典質業同人會估衣業職員公會、華布業職員會商餘社、職工青年會、煤業友誼會等九團體爲執行委員、(六)參加市民大會案、議決一致準備參加、(七)臨時動議、由商務代表謝德生提議、對於押業加薪、應加以援助、(八)茶點散會、

市公所招商承包廣告稅

上海市公所因廣告稅認商期滿、仍照定章、另行招商投標認辦、茲錄投標施行辦法如下、計開、一投標認繳每月捐款以二百元爲最低價格、一投標日期、定陽歷十二月八日起、一開標日期、定陽歷十二月十日下午三時、一投標人須開具姓名籍貫職業及店號地址須詳細開明、並呈驗最近三個月地方公益稅票、一投標人須隨繳保證金三百元(須現洋或鈔票)由局出具收據、如無保證金、即作廢標、一投標人須親明認包數目、親自封函投箱、屆日由本公所董事會監視、當衆開標、以最多數者得標認辦、以一年爲限、一得標人應自開標日起、限三日內、出具認包切結、加具殷實商鋪保狀、並繳三個月常捐欵、聽候給諭承辦、逾限即將保證金充公、改歸次多數接辦、一次多數保證金於開標三日後發還、其餘不得標者保證金、當場發還、原給收據繳銷、一廣告徵稅各有定章、除本公所專案認定包稅之各種廣告不再重徵外、餘均查照定章辦理、不准私自增加、

江西會館討論阻止遷墓案

江西會館昨因全贛公會、函請警廳阻止遷墓一案、特召集全體董事會議、到會者十餘人、公推儲湘泉主席、略謂本會遷墓一案、動議於客年十二月并經八工會贊成、曾於本年夏歷三月及九月登報通告遷移各任案、卽未遷以前、并呈請商埠督辦公署淞滬警察廳及上海縣各官署保護、現遷墓事宜行將竣工、忽有全贛公會、函請警廳阻止、本會館究如何對付、應請公議云云、當經各董事先後發表議論、僉以全贛公會、不知爲何人所組織、內容如何、是否向官廳立案、竊恐假全贛之名、有意破壞公衆意旨、本會館應取和緩態度、先行函陳警廳、并派代表面謁廳長、詳述遷墓經過情形、無論如何、仍當賡續進行、以符前議、至六時散會、

日華廠工人贈潘冬林匾額

浦東日華紗廠自去年五卅案以來、屢次發生罷工風潮後、該廠工人懇請潘冬林出任調解、結果得致圓滿、昨日上午、該廠工人致送匾額一方於潘宅、其額曰(惠及羣工)、當時鞭砲及軍樂雜作、并有工人代表致頌詞、盡歡而散、

商埠地圖行將出版

淞滬商埠區域地圖、早經商埠公署工務處繪製、業經確定付印、現悉略加修正、大約半個月後即可出版、

孔教青年會籌備處選舉會長

上海孔教青年會籌備處昨午選舉臨時正副會長、計選出陳輔臣爲正會長潘蘭史及杜清貽二君爲副會長、并即席公推簡玉階陳炳謙鄧仲澤三君分任該會名譽正副會長云、

旅滬甬人集議改建甯波老江橋

寧波老江橋因年久失修、危險堪虞、經甬滬兩地紳商發起改建新式橋樑、一面徵求圖樣、一面籌募捐欵、業經分頭進行、日昨甬滬兩處籌備員開聯席會議於寧波同鄉會、到者爲蔡芳卿、俞佐廷、應鳴和、應道生、陳器伯、周炳文、謝蓮卿、錢雨嵐、穆子湘、孫梅堂、趙滄客、樓恂如、樂振葆、何紹庭、王雲甫、張繼光、勵建侯、等二十餘人、茲錄其討論事項如下、(一)討論橋工用水泥與鋼骨以何者爲合宜、公同贊成、用水泥鋼骨建築、(二)研究將來包工問題、俟工程股決定後、再行酌辦、(三)臨時浮橋其地點由甬籌備處就近主持、(四)由陳器伯宣讀寧波濮工程師意見書、開會歷二小時始散、

提倡國貨會游藝募捐

提倡國貨同志會爲籌募經費特訂於本月十一日晚六時、假座四川路青年會大禮堂、舉行游藝大會節目如下、(一)主席致開會詞、(二)會務報告、(三)名人演說、(四)國樂、(五)茅山術士表演奇技、(六)青年會京劇部、狂生瘦猱、寶蓮燈、泉吟雷、梅龍鎮、(七)粵劇大家章非反串粵劇花田錯、(八)新蒲佳片、(九)散會、入場券價目二元、售票處四川路青年會、北四川路武昌路口悅興號、北四川路非非影片公司、北四川路蓬路二二四一號半　本會來賓、隨贈南洋公司香烟

公大紗廠總罷工

因毆打工人及減少夜工津貼

中國社云、楊樹浦日商公大紗廠第二工場、於前（四日）晨三時四十分許、開始總罷工、其罷工理由、據聞（一）淘汰養成工、（二）減少夜工津貼由二角至一角、（三）日人毆打工人、夜班工人等先于二日晚起、稍帶怠業意味、至前（四日）晨三時起停工、該廠因慮萬一、急向捕房報告、要求取締、並於三時四十分起、使夜工全部退出工場、六時許入場之日班工人、亦慮形勢惡化、不便入場、遂成第二工場之總罷工、該場由公大收買前老公茂廠經營、因之不如第一工場之充分、工人約三千、昨夜夜作由廠方停止、昨日星期休息、今日星期一起、將視情形如何、再行開工、又日人紗廠同業會、前（四日）正午起、在日人俱樂部開臨時會、討論應付方法云、

▲工人提出十條件　該廠自罷工後、工人遂組織罷工委員會及糾察隊等準備堅持、茲將工人所提條件、探錄於後、（一）每日加工錢十分之二、（二）拿摸溫工錢照月頭計算、（三）被開除之工人恢復工作、以後不准藉故或無故開除工人、不准濫罰工錢、不許打罵工人、（三）如有壞布應給工人同看、（四）每兩星期一律給賞工三工、短期停工、不准扣賞工（五）無論停工與否、不准調動車子、（六）每兩部車務給箱子一只、每拿摸溫和機匠、各發一只（七）每人一律發給矮櫈一只、（八）拿摸溫機匠走大門進出、（九）每日早晨爲工人備水吃早飯晚飯備熱水洗臉、（十）不准用領館名義威嚇工人、

昨日引翔鄉賽馬之成績

第一次路程一哩四分之三、共十四馬起步、時間二分五四秒五二、頭馬勝數乘、二馬勝數乘、獨馬六十二元四角、

馬名	騎師	磅分	馬位
（一）Rooslan	抱羅各夫	一五一	念一元四角
（二）Adancvement	總爾芳	一五一	六元八角
（三）Anthemion	愛夫柯拉沙	一五二	十八元〇角

搖彩（一）一七五、（二）一八〇、（三）一〇九、

第二次路程七法郎、共十七匹馬起步、時間一分五八秒五二、頭馬勝四乘、二馬勝三乘、獨馬一二一元一角、

馬名	騎師	磅分	馬位
（一）Helter Skelter	童振遠	一四七	念九元四角
（二）Phantom	海石林	一五八	十一元〇角
（三）Hybrid	亞別林	一四六	卅二元四角

搖彩（一）一〇六、（二）三六九、（三）六〇、

第三次路程一哩、共十二匹馬起步、時間二分十八秒、頭馬勝一馬頭、二馬勝二乘、獨馬十九元五角、

馬名	騎師	磅分	馬位
（一）Jaunville	恩加那沙	一五二	七元五角
（二）Rattus	海馬惟處	一五八	八元九角
（三）Generosity	黃清濂	一六〇	十二元二角

搖彩（一）一七一、（二）四三六、（三）一〇八、

第四次路程一哩四分之一、共九匹馬起步、時間二分五五秒五四、頭馬勝一乘半、二馬勝數乘、獨馬十二元六角、

馬名	騎師	磅分	馬位
（一）Standlight	劉順德	一四三	六元五角
（二）Kwangse	黃賢	一三八	七元七角
（三）Comedy General	童振遠	一四九	九元二角

搖彩（一）九五、（二）九二、（三）一六五、

第五次路程一哩四分之一、共五匹馬起步、時間二分五四秒、頭馬勝四乘、二馬勝四乘、獨馬十二元二角、

馬名	騎師	磅分	馬位
（一）Soochow	叭特	一五三	六元八角
（二）Ben hardment	劉順德	一五三	十一元三角
（三）Socrates	李大星	一五四	〇元〇角

搖彩（一）三七四、（二）八四、（三）五七九、

第六次路程一哩四分之一、共七匹馬起步、時間二分四七秒五一、頭馬勝數乘、二馬勝數乘、獨馬十六元六角、

馬名	騎師	磅分	馬位
（一）Warrenfield	李大星	一五五	五元六角
（二）Rosebery	克老根	一六九	五元四角
（三）Battleship	海馬惟處	一四三	六元八角

搖彩（一）一七九、（二）四四五、（三）九九五、

第七次路程一哩四分之一、共十三匹馬起步、時間二分五三秒五三、頭馬勝八半乘、二馬勝數乘、獨馬一〇五元三角、

馬名	騎師	磅分	馬位
（一）Macnob	滑樂克	一四七	三十二元〇角
（二）Wildanspur	黃賢	一五七	十三元五角
（三）Polydamus	馬拉	一五七	四十九元四角

搖彩（一）四六一、（二）一一八、（三）一、

第八次路程一哩、共十四馬起步、時間二分十九秒五四、頭馬勝一乘半、二馬勝二乘、獨馬三十二元二角、

馬名	騎師	磅分	馬位
（一）Zuhland	大拉司	一五五	八元六角
（二）Agility	童振遠	一五五	十一元一角
（三）Cape Verde Island	劉順德	一五〇	七元四角

搖彩（一）二九六、（二）三四九、（三）五九四、

第九次路程四分之三哩、共十四馬起步、時間一分三八秒五四、頭馬勝三乘、二馬勝三乘、獨馬十九元九角、

馬名	騎師	磅分	馬位
（一）Censorship	劉順德	一五二	六元六角
（二）Baccarat	海馬惟處	一五二	六元二角
（三）Scintillating Star	黃清濂	一五二	七元三角

搖彩（一）五八一、（二）三四二、（三）二一五、

保衛第三團招募隊員

上海縣保衛團第三團第四支隊、爲邇來盜匪橫行、議決添徵隊員、昨發通告如下、謹啟者、本屆冬防開始在即、查本隊隊員、尚有餘額、業經隊務會議議決補充在案、定自即日起、先向本區各商號住戶徵募、俾得早日足額、支配防務、以符本地方供給取本地方人才保衛本地方安寧之宗旨、凡住居本區域內年齡在二十歲以上、四十五歲以下、身體健全品行端正、身家清白、有實在職業、而自審不致妨礙正務者、均得於每晚七時向彩衣街本隊隊部報名、經調查合格後、再行具立志願書、並由切實商號、蓋章保証、俟手續完備、即可入隊訓練、額滿截止、尚希熱心志士儘先應募、幸弗觀望、特此通告、

出口各業公會選舉揭曉

本埠出口各業公會、上屆職員任期已滿、業於舊曆十月二十三日舉行初選、計當選者爲陸維鏞王佐禹嚴汝齡虞景珊陸慶萊朱繼良吳偉臣劉伯青李清臣程桂亭黃可方忻成洲王駿生俞星耀倪慶雲秦顏笙等十六名、爲會董、袁志莊何泳昌趙竹林顧文朝等四名爲候補會董、當場議定昨日下午仍在北海路一號會所互選正副會長、到者陸維鏞王佐禹虞景珊李清臣等十餘人、選舉結果、吳偉臣得六票當選爲正會長、虞景珊得八票王佐禹得七票當選爲副會長、選舉隨即散會、

冠生園出品

牛髓餅乾

奇冷將至　寒氣逼人
食此餅乾　煖熱全身

連罐一磅價洋五角

總店棋盤街　支店南京路　老店九畝地

閘北保衛捐糾紛益甚

前日下午二時許、第一團派征收員多名、至長安里一帶征收保衛捐、詎征至隆興里鄭姓婦人家、鄭氏以該捐尚在東新民路征收、發生糾紛、該閘曾有將該捐俟解決後、再行征收之通告、現東新民路一案尚未解決、何以又派員繼續征收、當時向之質理、並云有報紙可憑、因會同扭至長安路半濟堂檢閱報章、詎該徵收員以爲鄭婦有意抗違不納、當將報紙奪過沒收、幷一面威嚇勒令照繳、半濟堂主人李善夫睹情、上前勸解、該征收員亦認爲幫同抗違、還加侮辱、當時附近一帶商人民等見此情彤、以該員如此蠻橫無理、紛起抗爭、該員即乘間走脫、茲聞該處商民等、業已預備向該閘交涉、並一面通告各商店居戶、所有保衛各捐、一致表示反對、拒絕繳納云、

又該閘保衛捐督征委員辦事處、前因督征收捐至寶山縣彭浦鄉區域、該處商民等以曾納彭浦鄉保衛捐拒絕不付、故督征委員辦事處特致函彭浦鄉保衛團詰問、茲接復函略云、敝閘經常開支、除原有發起之廠號居戶外、不足之欵自行籌補、與閘北保衛捐風馬無關、至前滬北工巡局月撥敝閘經費洋三百元一節、全屬誤會緣是項撥欵始於民國十二年、其時閘北保衛團尚未成立云云、該處接函後、以各該商店等託詞推諉、自應依令征收、未便任其違抗、已飭收捐員照章征收云、

成衣匠聚衆吃講茶被拘

成衣匠戴小生范全卿等、因攙奪包做新開路同昌衣莊施棉袄袴五百套、致起衝突、昨日雙方各邀集同業及流氓等四五十人、在閘北中興路（滬太汽車站對過）新龍茶館吃講茶、正值麻拳擦掌、行將動武之際、彭浦鄉東南區保衛團早已聞訊、派排長翁鴻奉領團丁多名、協同崗丁到來拘拿、當將爲首之戴小生范全卿等拿獲、解經甲長上呈業判解四區警署司法科訊辦、後經調人出爲保釋、

董家渡保衛團員捕盜殞命續聞

南市董家渡天主堂保衛團團員金文寬捕盜殞命一事、曾經團部會議議決、以該團員因公殞命、殊勇可嘉、除通告全體團員戎裝整隊、於昨日下午齊詣金宅送殮外、並由團部呈請各官廳、進贈金君隊長職名從優請卹、一面分請警廳嚴緝驗盜務獲到案、從嚴訊辦、又閘南市各商號以十六舖永順里豬行被盜拒傷董家渡天主堂保衛團員金文寬受傷殞命一事、與地方治安有關、現交冬令、正值商業興盛之時、亟應妥爲防護、以維商業、當即商請第三團即爲出防、聞該團部、業已允許、仍照上次辦法、即日召集各支隊團員輪流出防、以輔警力之不逮云、

格斃劫盜之檢驗

滬西曹家渡談家渡地方穗豐榨油廠被盜搶劫、格斃一盜、拘獲兩盜、已紀昨報、茲悉所獲兩盜、爲關吉堂陳一才、業經申解警廳鞫訊、至格斃一盜、迄無姓名、獲盜堅稱與其並不認識、供多狡展、地檢廳孫檢察長據該圖地保許仁忠呈報後、當委檢察官黎拱宸帶同沈檢驗員等、蒞場勘驗、當訊據該廠工人聲稱、盜匪來時、我等即持棍與之格鬥、當時盜等寡不敵衆、被我等驅出、所死盜匪係同黨開槍轟擊時誤斃云、旋經驗明該無名盜匪、年約三十左右、身穿墨呢棉袍、足穿黑線襪、直貢呢鞋、頭部受有槍傷一處、察其子彈係由前額射入、後腦彈未透出、此外頭面及周身均受鐵木器傷、委係因傷身死、塡格拍照、判由堂收殮、發封厝壇、黎君遂返廳陳復核奪、

五洲固本廠職工會成立

徐家匯五洲固本皂藥廠全體職工、爲聯絡感情起見、發起職工會、於昨日上午八時、開成立大會於徐家匯本廠、葉漢丞臨時主席、宣布開會宗旨、傅慢琛報告籌備經過、討論會章、提議會務、旋由總工會代表高雷致祝詞、再次會員李夢南等演說、畢、選舉職員、傅慢琛、李經義、張輔忠、葉漢丞、余瑞芬、孫子浩、王福申、戚和貴、李夢南當選爲執行委員、周逸卿、孫福陳、笑梅、當選爲監察人、攝影散會、時已過午云、

浦東蔣家宅陸姓被劫

浦東上川交界之蔣家宅、距離海濱不滿二里、全宅住戶、祇有十餘家、內有客民（皖人）陸皆本者、向在上海某船廠爲工頭、家有老母秦氏、年已七十二歲、及一妻二子一女、家本小康、前（四日）晚夜半十二時餘、忽來口操北音之盜徒七八人、各執盒子砲及利刃撞門入內、其時陸不在家、各匪擁至房內、向陸母與妻肆行恫嚇、翻箱倒篋、強將現洋二百元及金戒銀釧以及綢皮衣服三十餘件、一併擄取、出門時朝天開槍一響、揚長而去、共計損失六七百元、現正報官請緝云、

昨晚滬南之劫案

昨晚六時四十分、滬南增祥弄文記鷄行樓上阮小明家、突來盜匪三人、闖入臥室、出示手槍、嚇禁聲張、將箱內所儲大洋四十二元金銀鐲各一副、綢女袴一條、幸未傷人、盜遂携贓呼嘯而逸、第四崗警察孫德善見盜三人、急即追捕、竟遭抗拒脫逃、致未弋獲、該警即偕事主報告一區警署立派巡官探員追捕、盜已遠逸、

偵獲劫匪

▲法捕房探目姚金福、包探李連生寶文錦等、偵悉持械搶劫平濟利路某姓家之盜匪于小芳等、匿跡在自來火行街某號門牌、妥於前日至該處、將于等盜匪三名拘獲、帶入捕房、捕頭諭令押候解究、

▲盜匪王玉標王老二王老九等、於前月間糾黨持械至法租界寶裕里徐家匯路等三家之飾物、得贓分肥、現爲探目周寶生偵得王等匿跡之處、妥於前日前往將王等拘獲帶入捕房、諭令押候補緝同黨併究、

冒充偵探

▲匪類劉芝富張兆龍、前因冒充警廳偵探、在外招搖欺詐、被淞滬警廳偵緝隊查獲、解經司法科研訊明確、於昨派警將劉張兩犯移解地檢廳判令押候究辦、

開棺驗屍

▲常熟婦人王朱氏、在地檢廳狀訴張星茶園主婦平小娥、帶同姘夫馬三寶、吞財謀斃伊子王阿二一案、奉諭澈查、茲該廳楊檢察官以王阿二是否被平小娥等謀斃、自應檢驗、以明虛實、俾無枉縱、是以於前日午後、飭傳該氏至案、諭令將尸棺舁廳、聽候開棺相驗、該氏當即遵諭、前往閘北王家宅義塚地、將棺於昨扛抬到廳、奉諭候今日檢驗、

汽車肇禍

▲淞滬警廳前晨由汽車夫李阿富駕車、迎接會計主任到廳辦公、駛經小西門東首中華路新馬路口、將二區二分署派出所門崗巡警撞倒碰傷、當由該警署呈報嚴廳長、於昨將李阿富交督察處法辦、受傷巡警送醫治、

攔劫西婦

▲匪類南京人楊小生、前日在靜安寺路攔截某西婦手提皮夾一隻、內有銀洋五十元之鈔香烟盒等物、搶奪飛奔圖逃、經七十六號西探與華探王桂榮查見、帶同將人贓追獲、拘入捕房、捕頭諭飭押候查明、解送公堂請究、

妓院違章

▲公共租界油頭路三十五號門牌妓院妓女情留嫖客、備設烟具容留押客吸食鴉片烟、前晚被華探查見、以其違章、當將烟具帶入捕房、票請公共公廨出票、飭傳該妓到案訊罰、

老嫗作賊

▲紗目老嫗何李氏、於前晚在馬霍路馬德里弄內徘徊、竊探形跡、似有非法行爲、被一千七百八十三號華捕查見、以其形跡可疑、向詰言語支吾、當在該老嫗身畔搜出賊具多種、一併帶入新閘捕房、票明捕頭、飭送公共公廨收押、候查明解究、

因貧自縊

▲江北人李惡才、以貧不聊生、於前晚在滬西開納路樹上自縊圖盡、幸經一百八十二號華捕查見、當即解救、得慶更生、經捕頭訊明、稟奉公共公廨、由中西官以李貧苦堪憐、著代購船票送回原籍、

販土敗露

▲公共捕房西捕頭斯利蒲亞來華探邢紫衛偵悉廈門路一百另一號漢口路五十七號廣東路一千另三十四號門牌三處屋內均設有販賣烟土機關、於前日協往分別搜查、詎售土人均已聞風逃逸、當在該三處抄獲烟土烟具等物、一併帶回捕房、存候稟請公共公廨中西官發落、

少女失蹤

▲丹陽婦人趙郭氏、住居靜安寺金家巷、有十歲女名愛英、上月在新大橋南某絲廠打盆、去月十六、忽然失蹤、四尋無着、云有該廠女工李趙氏報信、云昨有住居烏鎭路之張毛氏書子林海與愛英同廠打盆、據林海向人述說、愛英是其父母帶往北京變賣、所穿之衣服鞋襪、均已更換云云等語、趙得信報告新閘捕房、派探馬忠駿將張毛氏逮獲送四區押候究辦、

昨日菜市消息

▲魚類

品名	價
鯽魚每斤	二角五分
大黃魚	四角二分
清水鰻	三角六分
青蟹	五角
烏鯉魚	三角二分
虎魚	一角五分
鯧魚	四角
鱖魚	三角
外江板魚	四角六分
本江鮭魚	五角四分
塘鯉魚	二角五分
鯿魚	三角八分
胖頭魚	一角三分
本江鰣魚	六角三分
帶魚	三角七分
鯽魚	六角七分
青魚	四角六分
蛤蜊	二角
蝦子	三角五分
甲魚	五角五分
毛蟹	八分
烏魚	一元六角
沙魚	三角五分
鱸魚	四角
蟹	三角
龍蝦每磅	一元

▲牛羊肉類

品名	價
豬肉每斤	四角
鹹肉	三角六分
豬油	四角
綿羊肉每磅	二角三角
山羊肉	二角五分
小牛肉	三角八分
牛肉	二角二分
湯牛肉	一角八分
牛排	三角
牛肚	一角二分
牛舌每條	八角
牛尾	六角

▲鷄野味類

品名	價
線鷄每磅	三角
火鷄	五角
湯鷄每隻	八角
鷄子	一元六角
大水鴨	三角
小水鴨	六角
大竹鷄	二角五分
小竹鷄	六角
黃獐	二角
鵪鶉	三角五分
小鳥	二角
野鷄	六分
野鴨	七角
野鴨頭	一角四分
野兔	八角
野豬	四角

▲水果類

品名	價
天津生梨每磅	一角八分二角二
廣橘	一角
香蕉	四角
石榴	一角五分
紅葡萄	二角
香蕉果	二角
中國橘	一角二分
金橘	八分
美國蘋果	三角五分
文旦	三角五分
美國蘋果	二角五分
柿子	一角
栗子每磅	八分
橄欖	一角二分

▲蔬菜類

品名	價
辣椒每斤	二角八分
辣根	三角一分
紅菜頭	四分
捲心菜	八分
南瓜	二角
香菌	七角
湯菜	四分
香菜	二角
地力	一角二分
白菜	二分
菠菜	三分
芹菜	五分
生菜	八角
花菜	一角
青菜	二分
白蘿蔔	三分
倭瓜菜	五分
天津菜	三分
堤菜	二分
洋山芋	五分
芋艿	八分
洋葱頭	一角二分
大蒜頭	二角
紅蘿蔔	三分
青豆	二角
豇豆	九分
白豆	一角二分
山藥	一角八分
冬筍	四角
冬瓜	一角二分五分
香葱	一角
生薑	一角
刀豆	二角
番茄	一角二分
茄子	八分
草頭	五分
大菜	六分
花菜	三角五分
烏蔔	二角

紅茶

紅茶爲我國特產。每年出口。數約六七千萬元。泰西人士莫不喜之。蓋紅茶溫性和而無激刺。功能解渴消食。用助衛生。極爲和誠飲料中無上佳品。本公司特製紅茶五種。裝璜美麗。耐久不變。舟車旅行。親友饋送。更爲相宜。如蒙光顧。極表歡迎。

價目

牌名	價
牡丹牌	每磅一元七角半
花籃牌	每磅一元二角半
孔雀牌	每磅一元
寶星牌	每磅七角
荷花牌	每磅五角

經售處　先施公司　永安公司　新新公司　麗華公司　各京貨店

外埠寄費每罐二角

上海江西路六十七號　華茶公司啓

上等國貨

金麒麟香烟

我是中華人應愛中華
國中我居中華地
應用中華貨

中國南洋兄弟烟草公司出品

工商指南

工　商

美富減價中之補品

南京路五福弄口美富參號、于月之二十一日大減價以來、營業異常興旺、所有各種補品之定價如眞正吉林大山人參每兩三十元起至二百念元止、吉林吃坯人參、每兩自五元起至十八元止、高麗野參、每兩自五元起至十八元止、花旗洋參、每兩自八角起至五元二角止、川莊銀耳每兩自二元起至十元止、暹邏官燕每兩一元五角起至六元止、上白毛燕每斤自五元起至十六元止、蒙自玉桂每兩自三元起至一百元止、(以上九折出售)經售罐頭高麗參片、西洋參片、每罐均定價一元、瓶裝官燕粉每瓶定價二元、山東阿膠、每盒自三元二角起至四元八角止、(以上八折出售)至售粹華杏仁精、清血片、人參再造丸等、均以七折出售云、

大東書局之聖誕卡

四馬路大東書局發售之聖誕卡有兩種、一爲角花單頁、外連雅緻布紋套、一爲花鳥四頁、用彩線裝摺成本、均用上等桃林紙以三色版加工精印所成、封面之精雅美麗、內容之切合適用、可稱絕無僅有、且定價奇廉、角花一種、每張僅售四分、花鳥一種、每張僅售六分云、

大東書局案頭日歷之旺銷

四馬路大東書局所出十六年案頭愛情常識典故三日歷、新穎別緻、極爲適用、三種之內、以常識最合普通應用、因每頁後載有按時應節人人宜知之日用新常識、家庭學校商號、購置案頭、事事恍然、助進學識非淺、且定價低廉、每組有架一元、無架五角、故購者爭先恐後、大有先得爲快之概、該局先出愛情典故兩種、業已售罄無遺、常識一種、雖出版爲日無幾、而購者更爲踴躍、茲聞每日門售必達二三百組現在所存不多、欲購尙須從速、遲恐售罄云、

安樂園自製臘味之特色

東武昌路安樂園酒家、自製之廣州式臘味、完全用蘇州豕肉醃臘、故食味特別可口、茲定關刀肉醬腸潤腸皆每觔實洋一元、此外臘味尙有十餘種、要皆物美價廉、並有肥大臘信豐鷄發售、味美異常云、

百齡廣告社營業發達

本埠虹口新記浜路榮華里百齡廣告社、係王錫卿、邱仲德、陸起龍三君合組、自前月成立以來、各界對於該社所給廣告式樣、均有栩栩欲動之勢、精緻異常、所以各界委託該社代繪各種樣式者、戶限爲穿、大有應接不暇之勢、堪稱廣告術中之巨擘、茲聞該社精益求精、特再聘富有廣告美術經驗專家數位、以便各界委託者、並可早日取件云、

國貨商場參觀紀

商品陳列所臨時國貨商場、開幕業已多日、記者日昨往觀、雖値陰雨、入門之顧客、極形擁擠、足見國人愛用國貨之熱忱、各廠所設發行處、陳列整齊、招待周到、商品之售價、尤較他處便宜多多、其間尤爲一般人所樂購、他如達豐之布疋、三友之毛巾、自由布、鴻興之狗頭牌絲襪、光明之熱水瓶、勝德之花邊、肇業之電刻、冠生園之糖果食物、維南洋烟公司之金麒麟香烟、每購二包、加贈一包、大之綢緞皮貨等、亦莫不受人歡迎、其餘商店、亦均交易奇盛、預料來日放晴、顧客當更踴躍云、

鴻運旅館整頓刷新

法租界共舞台北首吉安里鴻運鑫記旅社、房間寬敞、陳設富麗、佈置淸潔、房價低廉、歷來備爲各界所稱道、是以營業倍形發達、茲該旅社爲擴充營業、便利旅客交通起見、特將大門移建法大馬路鄭家木橋大街口西首、並將內部大加刷新、整頓完美、該旅社所設之喜慶禮廳、尤爲寬大、裝璜燦爛美觀、汽車花橋、得能直達禮堂、設筵處地址亦極寬暢、並聘有專門廚師、貢辦筵席佳肴取費特廉、以酬惠顧者之雅意云、

電　影

大中華百合公司徵求演員

大中華百合影片公司、最近開攝之古裝曆史片美人計、規模偉大、動絕古今、演員數萬人、用具服裝、完全仿古製造、極雪蕉廣尉之盛、現聞尙須徵集下列三種演員、(一)體態苗條之少女、自十七歲至二十一二歲、(二)蒼顏秀特之老人、(三)魁梧精壯之青年、能騎馬者尤佳、有志加入者、可親攜最近像片至該公司報名云、

浪女窮途攝影迅速

長城畫片公司、自全部遷入海格路八百五十五號後、即着手擴張、同時攝影場改建、兩方增大數十尺、以故浪女窮途內景西場圖佈、頗足減少時間、近三日來從事拍影、日夜工作、全劇已拍好十分之三四以上、預料此片與世人相見之期、必較以前各片、更爲迅速云、

長城新聘編劇主任

長城畫片公司、於最近數月之中、以從事擴充、特進行諸大計劃、對於專門人材之延攬、更不遺餘力、編劇主任一席、已延聘係君師毅擔任、目下正着手改編各項劇本、以應攝製之需、繼「浪女窮途」而後開攝之片即爲「移花接木」一劇、聞該公司於編劇主任之外、尙須添聘編劇導演多人、分爲三組、同時在新建築之大攝影場中拍戲、正在商聘中、不日即可發表云、

七劍十三俠將攝成影片

東方第一影片公司、爲任彭年君所創辦、自第一片「工人之妻」、在各地開映後、均受熱烈之歡迎、聞刻正籌備第二片「七劍十三俠」、特請國技名家馬華甫君教授武藝、聞已教練成熟、不日即可開攝云、

出　版

梅蘭芳與京劇歷史

京劇二百年歷史一書、爲破天荒大著、皮黃之源流派別人物、莫不源源本本、網羅目張、搜羅古今名伶、近於千名之多、南北票友、秦腔坤伶、亦悉被收載、故自九月出版以來、海內風行、洛陽紙貴、而對於梅蘭芳之出身家世藝術佳話艷史等、尤爲至詳且盡、僅此一傳、幾近萬言、自梅郎來滬奏技後、觀梅者幾乎人手一冊、已可知其價値矣、現初版行將告罄、再版尙未出書、有周郎癖者、請速購置、幸勿坐失機會、致生向隅之歎、至寄售之書店、以四馬路泰東圖書局、梁溪圖書館兩處、最爲暢銷云、

蘇晶第六期出版

蘇州許振時主編之蘇晶月刊第六期、業於昨日出版、內容較前豐美、有孫蘿盦之名人豔乘、顏波光之偵探的門檻語、長篇有嚼梅之目中花、吳容嶺之吉獸、賀振時新婚詞章甚多、名目繁雜、不及登載、如欲索取、附郵二分、逕寄蘇州婁門橫街九號可也、

新世界報革新後之所聞

新世界報自陰歷十月十五日起大刷新後、銷路激增、所載名作、如顧佛影之投荒一月記、用筆深入顯出、爲顧君最近得意之作、費隻園之茗豔餘談、及勝朝掌故兩種、古色古香、不同凡響、龔劍虹之渡海記、祝青小傳等、酷肖琴南翁、此外如佚名君嚴獨鶴說都之盧女作、天虛我生無敵牌牙粉發明史、敦員時代之史量才等篇、均極名貴、尤以陶小逸之海市人頭長篇、尤受歡迎、聞該報現已配齊百餘份、專待本埠愛讀者之購買、並不加價云、

象棋殘局

象局集錦

上海顧鑑秋　永嘉林奕仙　平陽謝俠遜　擬局　評解　選

屈乘假道（第二十八局）

(着法紅勝明日披露)

▲前刊第二十六局(三角同盟)着法紅勝披露

砲二進四　相三退五　馬四進二　相五退七　炮一進六
帥四退一　炮一進一　帥四進一　馬二退四　相七進五
馬四退五　帥四退一　炮二進一

(附注)是局核對如是居士張影華蔣雲泉諸同志答皆法均無誤(逕注)

象局討論

▲昨刊第二十七局(巧用連環)着法紅勝披露

車四平五　帥五平四　炮七平六　士四退五　炮六退三
士五進四　卒六平七　士四退五　車五平六　士五進
四　車六進二　帥四平五　車六平五　帥五平四　卒七
平六　馬五退四　卒六進一

▲如是居士來稿

爛柯第一百十局臘後金錦本第十三着車二平五似屬空着盎紅炮五平四便可連將殺黑矣今車二平五黑若兵五進一反得先手也惟是黑勢甚弱得先亦自然原着法似宜稍改耳茲擬

車九平二　帥五平六　炮九進九　帥六進一　車
二進四　車七退二　車二退一　帥六進一　炮九平三
馬五退七　馬三進四　兵五進一　將六進一　馬七進八
自變一二　卒三進一　炮五平七　車二退一　相九進七
車二平三　帥六退一　車三進一　帥六進一　車三退三
炮九進八　將六進一　馬七進五　炮五平四　帥六平五
車三平五自變一　馬七進八　將六進一　炮五平四　卒
三進一　餘着同上　自變二馬七進八　將六進一　炮九
平六　炮五平四　馬七進六　馬四進五　炮五進一　卒
三進一　帥六平五　馬五進七　炮六進三　卒三平四
帥五平六　車二退一　又第一百零八局車馬相須另擬較省著法如下　馬七進六　帥五平四　車五平六　士五進
四　馬六進四　兵七平六　車六進三

象譜新詮

▲覆校爛柯神機卷上　鄞縣馮友笙

爛柯神機、卷上五十局、初校舛誤之處、承諸同志隨時糾正、感謝無旣、或修改局勢、或變更著法、覆校時無不儘量容納、並註明姓字、以示不敢掠前之意、間有數函、尙未披露報端、亦分別答覆於各局之後、原函因限於篇幅、不及備載、

第一局　驪天潛淵(譜)照原(著法)(二)變三照倪瘦鶴君糾正爲馬三退五　帥六進一　馬五進六　帥六退一　車一平四　餘照原

象棋通信

張毓英先生鑒函悉尊編萃菁六十餘局又寄交馬君海洲一百餘局遵即分別選刊弈乘外編欄內宮注明台端編訂及僕評注字樣石楊遺局係潘子定思遺本聞係乾嘉年間貴處名手僕不忍先賢遺箸湮沒無聞故弈乘外編卷首儘先刊登並爲逐一參加評注至象棋同志刻已日益加多有似錢塘怒潮洶湧澎湃一瀉千里前台擬創辦象棋月刊一節急宜分途進行以期普及刻已與上海中華書局接洽俟有眉目再行詳告吾輩負提倡全責宜各猛力去做發揚國粹勿致再落異國人後重貽國羞(下略)

如是居士鑒台擬讓吳二先之未完一局謂江已稍占優勢黑棋不易下着其首着擬爲車二平一次爲車二進二馬七退六馬九進七車一退三馬七退五卒三進一馬三進四共計八着冠絕羣儕深佩卓見惟是局刊登以來外間來信多謂黑得勝勢所擬首着全未合格可見外間研究殘局已大有進步而全局程度尙在幼稚時代相差甚遠可嘆茲擬另辦象棋月刊首以提倡研究全局爲第一要旨與敝報提倡殘局分途進行以期收效較速其詳情已刊在覆張君毓英函內至台擬讓吳首着車二平一不錯第二着車二進二亦是空着因馬九進七馬七退五則紅棋馬七退六係自然趨勢似可省此一着故對局之難即在此處未悉高明以爲如何

上海法界萬國儲蓄會劉承詣先生鑒台擬驚天霹靂第二着車六進三應作平五黑勝請再細酌

費縣欽先生鑒台覆王君寄樵討論狩局第二十二着車二退一被手民誤排作二當照改正原函因限於篇幅祇得割愛

(逐)

（發售象棋大全初集預約券）

(一)適情雅趣（卷上）
(二)爛柯神機（卷上）
(三)梅花譜（初集）
(四)象局彙存（初集）
(五)象局集錦（初集分內外二編）
(六)弈話（分內外二編）
(七)弈乘（初集分內外二編）

以上七種定價三元預約祇收紙費大洋一元外埠另加寄費二角預約時期定陽歷十二月三十日止准一月底出書

▲預約處上海時事新報館代售處
▲又另售國恥象譜新式每部實洋四角五分

(附註)前項書本大小式樣與國恥譜同均用黑色鉛印

戰勝瘋濕於廣州

又有一痛苦者牲犧爲韋廉士大醫生紅色補丸所治愈

凡事之有衆口一辭者類皆可信況年逾三十五年韋廉士大醫生紅色補丸爲世界人民所稱道爲療治各種極重瘋溼骨痛之靈藥瘋痛之原因爲酸性毒質溺於血中故無論何種藥膏均不能擦之使去間或偶有效驗亦不過暫時耳是以瘋溼骨痛除根之法惟有驅除其血中所含酸性毒質而後可韋廉士大醫生紅色補丸補血而淸血且生新血新血旣生腦系及全體亦因之而强健矣斯即廣州潘英培夫人得獲治療之程序也潘君爲廣東陸軍軍官學校畢業員歷任憲兵營營長其來函云余賤內身體素弱遂致百病由生近又患瘋溼骨痛四肢痲木飲食頓減精神困倦日見瘦弱屢聘中西醫士調治均無見效迨往友人處偶及賤內病狀余友郎以貴醫生紅色補丸能治對余郎往西藥房購買六瓶試服一瓶稍覺有效再服二瓶其病若失服不及半打而竟全愈足見貴醫生之紅色補丸極有奇效今令其常服精神增倍胃口加增身體日益肥胖特泐數言以誌鳴謝

天下馳名補血健腦之聖藥韋廉士大醫生紅色補丸凡經售西藥者均有出售或直向上海江西路六十號韋廉士醫生藥局函購每一瓶大洋一元五角每六瓶大洋八元郵力在內

奉送婦女衞生小書　敝局印有精美名醫康健談及忠告婦女小書如欲索取可寄一明信片至上海江西路六十號敝藥局原班郵奉各一本可也分文不取

韋廉士大醫 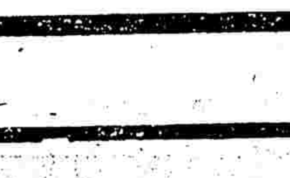 生紅色補丸

俠遜叢綴

象人雜著（五十二續）

敝館前出納主任章生鐵夫嘗從學於余工書算曾主敝報出納課務八載有條不紊去冬乘余往滬越諸處借會計主任王君石城甘冒不韙共同舞弊是余德不足以感人誠不足以化人致若輩青年未能堅其操守終爲外物所誘顚躓法網負疚良深迨章生捕獲後余揮涕送至法捕房判禁一載故園桃李噓植爲難良可浩嘆時悼以一詩錄如下「十年湖海久相隨學不成名愧作師最是使人腸斷處自甘棄果何爲」

皮貨業

老祥泰貨皮局　拋球場二馬路南首　電話中央九八七六號　十月十六日起大廉價一月　另加贈品隨貨附送　貨價不合包退還洋

天昌祥貨皮局　小世界西南　舊教場口　電話南市二一四三　十月初六起循例大減價一月　貨價不合包退回換

蚌埠二馬路合盛祥皮局　敝號在汴數十餘年不惜鉅資親往西北口外揀選原莊各種細皮貨特聘技師精心製造貨色齊全尺碼放大今爲推廣營業起見添設分莊一律照批發出售歡迎主顧

大慶祥貨皮局　新北門內舊教場中　張家口分此　電話南市五七〇號　本主人係張家口人故對於皮貨一道很有根底親自赴地採辦皮貨大宗非常便宜是以本局即定賤價大廉價一月諸君不信請來一試

唱機業

百麗唱機公司　四馬路丹桂第一台東隔壁　新大廉價開　本公司自製鳳球牌新式唱機頭及唱片特別廉價經售唱片一律歡迎如蒙惠顧竭誠歡迎　南京路三七二號　電話中央九六六八

百勝唱機公司　經售百代物克多高亭唱片

煤業

宏興煤號　漢璧禮路永祥里西一弄　電話北九八二一　光陰容易過風啸雨林外種瓜尤不濟欲覓消寒術

柳江白煤　本號送到每噸售價十七元　各煤號均有經售如蒙惠顧　本公司現洋送貨　電話中央四六九六號　新聞路B一五四號　公司啓　華商柳江煤礦

星卜業

梁大申大六壬　上海北虹江路新廣東街七一號　大六壬課　諸問前程　奇門選吉　陰陽地理　占事至靈　河洛理數　獲福迎祥　陰府天機　如有不信　算命最精　太乙劇算　種子良方

油墨業

油墨到滬　江西路三和里　電話中四八一九　嘀嘯新溫廠　該廠爲寰球最大之印刷油墨廠所造石印鉛印膠版油墨向蒙各國商埠印刷界所嘉許價廉色美請購試用便知不謬　發零沽一律歡迎　總代理義隆洋行

銅錫業

樂大昌記銅錫號　福建路上海大馬路口　擇於十月初十日開張　本號自造新式銅錫盆爐件各種招牌欄杆五金器皿承蒙賜顧批發無不歡迎價廉物美

酒菜館業

宜樂酒樓　小洋八角之魚翅席

安樂園酒家　虹口東武昌路　電話北二八〇五號　臘味　北風起京安樂園臘味一飽口福

大西南開幕　浙江路二馬路口　館餐　廉價十四天　本館由黔滇川各省聘到廚師米粉麪點心張麥麵專售西南各省滋味便酌雜點宴席調鮮美注重衞生精製全席茲値開幕伊始特贈九折優待券

汽車業

福星汽車公司　法租界福煦路　電話西四千四百號　出租新發明特式結婚汽車

水菓業

愼豐水菓行　上海河南路南京路口蔡同德隔壁　本行專辦四時鮮菓於本月初六日開幕備有四時鮮菓光顧無任歡迎

襪業

交通襪廠　上海山東路帶鉤橋金隆街口鼎陽觀對面　新開　十月初十開幕特別廉價一月　本廠經售各種襪子

染織業

緯明染織廠　遷移通告　本廠所製各種象牌絲光紗線

理髮業

梁燈記男女理髮店　聘請港滬上等名師巧手剪各男女時裝

華洋男女理髮所　北四川路愛普廬影戲院北首永泰元烟行樓上六十五號　本所特設男女理髮室各一所聘請著名技師專理男女頭髮設備淸潔化粧完美招待周到取費低廉地段適宜來往便利如荷各界賁臨無任歡迎之至

按摩術

圓虛道人按摩　圓虛道人按摩痛科跌打湯火損傷內外雜病大小方脈應手而愈寓上海西武昌路十四號洋房

工業原料業

增裕工業原料藥品號　北河南路南成大弄第一千零十號　電話北二九八四　本號專門經售各廠家用應工業原料藝品名目繁多及備批發門售價格極廉承蒙賜顧無任歡迎

中西醫業

幼科專家吳果超診所　新世界北面祜福路長沙路口　電話中央六八九七號

旭昇醫院　亞東醫院

楊延年　法國醫學博士

許永安專門瘰癧　小東門內天官坊

負責除根花柳膀胱

梁寶衡　黃瑞璋　統理內外各科

濟安堂眼科醫院　北四川路橫浜橋阿瑞里二號

朱榮錦　遷移

無錫張伯蓮內外大小方脈　門診上午九時至一時在高昌廟西柵內本局過時出診

耿湘波子心柏　幼科分診所

五金搪瓷業

中華琺瑯廠　小西門外新馬路橋　電話南市七七九號　精製各種器皿搪瓷招牌

一樣要買面盆　金錢牌面盆式樣新穎經久耐用　落得去購國貨　上海金錢搪瓷公司　事務所老北門大街計家弄口

廣告業

永昌泰　河南路四三號　電話中央二九九四　本號專運歐美五金雜貨木匠器具螺絲鉸鏈各式洋刀剪刀利器各種汽鎗零星批發價廉物美以廣招徠

中國商務廣告公司　北四川路A二二號　電話中央八七〇〇　承接登載商務印書館出版各大雜誌及圖書之廣告並經理代登本外埠各大日報之廣告

點心

如果中國有人發明大便捐、平均每人大便一次、捐錢十文、那末一天的收入、倒可以開銷一筆軍費呢、（維廉）

▽提倡吃人肉　碧夢

近今洋價飛漲、百物奇昂、以致生活程度一天高似一天、一輩做苦力小販的、直急得連聲叫苦、我們在此環境之下、萬事都得行經濟辦法、於是我便想起提倡吃人肉了、

古小說中常載有賣人肉饅首的事、可見得人肉本是一種極可口的東西、不過從前賣人肉是把生人活活砍死的、這似乎太殘忍了些、現在我說的吃人肉、是吃已死的人、那不是並不殘忍的嗎、

我國死了人、總用棺槨盛殮、還要替他下葬、眞是費事費錢極了、像日本印度等國、他們死了人、都用火燒化了、不是比較省却許多金錢和手續嗎、不過還不十分經濟、因爲把好好的人肉燒了、總覺有些可惜、我想若死了人、正可把他洗洗乾淨、切成碎塊、放在鍋裡燒熟、當做猪肉吃、那末既可省却那殯殮、出喪、下葬、種種費用、又可飽嘗人肉滋味、於生者既有益、於死者也無傷、這辦法豈不是很好的嗎、

棺材店老闆、見了我這篇怪論、恨不得把我的肉先給他們吃了、我勸棺材店老班且別急、到了那時你們可關了棺材舖去開人肉作飽、呵呵、

■談醃菜　張固初

江浙兩省居民、每年到了小雪前後、家家都忙着醃菜、據老人說、這種醃菜是恐多冬寒兩雪的時候、外間無菜可買、將此做爲佐膳的小菜、冬寒能多吃醃菜、到了來年春月、可以免除眼紅喉痛等病、這醃菜生存田裡、根莖葉子頗爲肥大、一顆之重、大者都要在二斤以外、或叫做青菜、或叫做湯菜、揚鎮兩地的人、最喜烹食湯菜、有冬寒湯菜賽羊肉的美稱、醃製青菜的法子、是先把菜根一一削去、放在太陽光中晒得半乾、然後把菜平鋪缸裡、每鋪一層、撒鹽一把、大約每菜一石、用鹽四五斤、不可過多、又不可過少、過多則太鹹、過少則無味、難於久藏、有怕醃菜性冷的人家、用生薑碎屑放在菜心中間、大約在缸中經過兩日、必翻弄一次、用重石壓在上面、若有鹵汁可以舀出、如是翻弄四五次、可以結成把子、收置罈中、必須緊壓、多澆鹵汁、用黃泥同草密封罈口、等到明年二月、即可以食用矣、醃菜的鹵汁、中間含硝質很多、用以泡製醃肉及火腿、最可使顏色鮮紅、而味道很美、

■村兒智（續）　祖澤

牧牛兒行未數武、已暮色蒼蒼、私心不免慌忙、由是兼程前往、經過桃花灣時、僥倖未遇闖盜、迨達抵姑母家、已黎明矣、叩門至數四、其姑母始從睡夢中驚醒、曳履拔閂、相見之下、不勝驚異、深以爲必娘家禍遭不測、慘遭大故、不禁淚珠滾滾下、面牧牛兒驟見姑母如是臉容、亦深致疑駭、幾不能聲、移時、始喘息斷續高呼姑母、姑母不已、姑母一聞其聲、愈引起其悲哀、直前擁抱牧牛兒於懷間、頻呼吾親愛之侄兒、家遭何變、家遭何變、兒長途跋涉苦矣、寒乎餓乎、亦欲喝飲乎、不待牧牛兒之答語、即牽其手相入內室、亟取衣衣之、烹茶以飲之、作飯以食之、更備取湯以濯其足、牧牛兒受此溫存、不啻第二之慈母也、既飽且暖、心定神足、由是與其姑母寒暄畢、徐語以來意、其姑母至此乃悉其底蘊、而倍加憐惜、遂滿口承諾津貼米麥糍饅、而使牧牛兒心安母燥、顧牧牛兒雖不虞度歲品物之無着、而轉慮其母在家又不知若何憂兒愁米、哭泣、至何止境、受飢至何時光、得母病邪纏邪、於是以萬念洶湧於腦際、隨現坐立不安之象、其姑母隨探知其隱痛、雖百端寬慰、迄無效、由是室內頓佈滿悲寂空氣、正在闃無聲語之際、牧牛兒猛向其姑母、要求即時給以所允借之米麥糍饅、以便立刻還回、解母之要、而救母之飢、其一種孝思呈露於面目間、姑母大爲感慟、欲准如其請、奈彼時適已垂暮、夜行其不遇盜者幾希、當以是語語牧牛兒、姑俟諸翌日、今夜決難放行、但牧牛兒意志堅決、必走後可、其姑母轉覺無法挽留、長嘆一聲、而默冀大佑、或能免避出險、由是取布袋二、二袋中一置米麥、一置米饅、另給扁担一、以便肩挑、俟諸色齊備、牧牛兒遂拜辭姑母、欣然上道、而智弄闖盜、斬絕禍根之奇劇、即由之開端矣、（未完）

▽親屬稱呼考原（二）　譙

—兄—

根據爾雅上說、男子先生爲兄、可見比較我後生的人、都應該叫我爲兄、不但我的弟弟、我的妹妹、應該稱呼我爲兄哩、考詩經裡面的兄字、便是現在的況字、這因爲兄字況字、古時讀音相同、并且況字可以當兄字用、段玉裁說、今人呼兄爲況老、可見得況字就是兄字、又朱駿聲先生說、杭州呼兄爲阿況、亦曰況老、可見得兄字、却是一個況字、

要是根據說文上說、周人謂兄曰䍺、音讀如古魂切、經典相承、用昆爲之、至於䍺之何以爲昆、這是聲音學士的責任了、但是後來却呼兄爲哥、這又是變化了、晉書吐谷渾傳、鮮卑謂兄爲阿干、干轉爲哥、干哥雖通、但亦未能深暢其理由、現在的紹興人、稱兄曰昆、此古跡未泯、猶可尋求、昆哥可通、不待智者而後知之、不過鮮卑稱兄爲阿干、還有契丹謂皇子爲哥兒、滿洲謂皇子爲阿哥、正如中國小孩子之呼爸、其語由父所轉、

到了現在、我們稱呼自己的哥哥、叫做兄、至於稱呼非親屬的爲仁兄老兄大兄、這不過是客氣罷了、至於兄字何以是哥哥的意思、那非研究小學不行了、

■朱洪武的故事　遨遊

一頁

癩痢頭女做正宮
沈萬山得聚寶盆

朱太祖在他的舅父那邊當牧童的時候、一天他牽了一只牛走到馬家莊北面、瞧見一個癩痢頭年青女子、面目黧黑、差不多令人將三百年前的飯都要嘔出來、那女子見朱太祖面貌非凡、必是帝皇之相、先下了一個注目禮、並且露出一種很羨慕的態度、朱太祖到了這般光景、就不嫌骯髒、走將過去同她接談了、青梅竹馬、兩小無猜、後來天天相會、時時講得如膠似漆一般的親熱、好比鴛鴦、臨別的時候、纏綿悱惻、極盡兒女之態、朱太祖毅然決然對她說道、「如果將來我做了天子、一定立你做正宮娘娘」

果然、沒有幾年、朱太祖奪得元朝江山、做了天子了、一天他想起了從前訂婚之事、就下聖旨到各縣各府、差當地官員、貼黃榜、招尋皇后娘娘、雖然、恐怕魚目混珠、所以那黃榜上寫着、「如果能夠立在船頭上沈水三尺、當選爲正宮娘娘」當時一般青年婦女們、都妄想做那皇后夢、可是立到船頭上、那船一沉也不沉、徒喚奈何、後來這個消息傳到馬家莊、那個癩痢頭姑娘、聽了也跑去一試、立到船頭上、果然那船驀地沉下三尺、船裡的差人見了以爲訪着了可以論功行賞、可是跑到船頭上一看、是一個癩痢頭女子、不覺倒吹了一口冷氣、不過她既然能夠沉水三尺、也許是她的福氣吧、就同她去見知縣、一面關了一間清靜雅潔的房子、請她暫住一夜、以便明日上京繳旨、到了第二天、她攬鏡自顧、不覺驚喜交集、原來那癩痢頭、已竟變了烏雲覆額、黝黑的面目、已竟變了皙白清秀、當時她頭上還脫下一只很大的厚殼、後來被沈萬山得着了、方才知道是一只聚寶盆呀、

新幾何

(19) 圍城中人民與大煠蟹相等

大煠蟹蓋在鍋中，沒有出路，
爬來爬去，總爬不出鍋的範圍。
人民被困在圍城中。
一樣的也是沒有出路，
逃來逃去，總逃不出城圍的範圍。
大煠蟹的結果是俎上肉。
人民的結果也是俎上肉。
∴圍城中的人民＝大煠蟹
Q.E.D.

■婚戒小史　志堅

婚戒在那人類史跡裡、也佔着一個小小位置、近來我在各種西籍裡、發現了許多關係這婚戒的歷史、所以我利用星期日無事、那他整理了、做成下面幾段文字、我想閱者一定是很歡迎的、

埃及古時的貨幣、都作圓環狀、人民結婚時、新郎就把這錢戴在新婦指上、來表示經濟之權、完全也信托的了、有人說婚戒的來歷、就在這點上呢、

羅馬的婚戒、古時是用鐵做的、近來有用金銀紅玉的、

希臘教會裡的結婚戒、有金銀二戒、

瑞典那威的結婚戒、上面鐫着二手相攜的花紋、用意很是深刻的、

荷蘭的婚戒、都作盾形、盾的四周、綴着許多小環、很是好看、

德國的婚戒上、刻着二只紅鹿的牙齒、代表雙心、旁邊還刻着二個鑰匙、他的用意眞是有些可解不可解呢、

英國古時的婚戒、上面雕作輪狀、據說這樣能使戀人相待以誠、並且還能夠使他或她勇敢且聰明呢、

法國的婚戒、上刻新郎新娘的名字、考究一些的、竟把戀人的小影、鑲在裡面、可惜工錢貴得很、措大就不能享受的了、

歐洲各國的婚戒上、有的款式刻着種種綺語、像「我心與我、與之至死」「與我心兮於禍與福」、我愛斯見「卿親我心悅」「我乃卿友、至無盡期」等句、都很有情緒的呢、

■劉伯溫子孫賣糖（民間傳說之一）　顏也

在街頭巷尾或是鄉村上、敲着小鑼、肩着擔子的賣糖人、聽說他們十個十一個是劉伯溫的後裔、我友張君有些不信、遇着賣糖人便問他貴姓、一共問了六個人、却都回說敝姓是卯金刀、於此足見民間傳說賣糖人都是劉伯溫的子孫、不爲無因了、相傳劉伯溫博學宏才、天文地理、無所不曉、對於堪輿術、也深得其中三昧、他在沒有發跡的時候、曾經覓到一個龍地、不論誰葬得此龍穴、他的子孫就可貴爲天子、劉伯溫滿想嘗嘗南面王之樂、便把他預備做父母他日葬身之所了、伯溫於相術也很有點道理、後來他遇着朱元璋、見他生得一副奇形怪狀的臉兒、走幾步路、又是龍騰虎躍、斷定他決非池中之物、便很誠懇的對他說、相君之面、貴不可言、現在四海紛亂、他日出而討平羣雄、統一天下者、非君莫屬、我曾覓得一個龍穴、葬此地者其子孫必大昌、我本打算留做父母之葬地、但自問福澤尚淺、不足以當大位、你實人中之龍、龍子之父母、應得葬於龍地、今我甘願相讓、請快把你的父母搬葬去罷、朱元璋眞個老實不客氣、把父母兩棺搬葬龍地、後來元璋統一中國、做了大明的天子、對於劉伯溫十分恭待、曾對伯溫說、我之得有今日、都是你所賜予的、甚願你的子孫、世世爲官、每出必前遮後擁、開路先鋒在前敲着鑼、教人家肅靜迴避、不料伯溫福薄、子孫不爭氣、不曾能夠世代爲官、鳴鑼顯赫的出去、遂做了每出必敲鑼的賣糖人、

▲更正「球戰璅聞」　蘇州振華女校

十一月二十八日、本欄球戰璅誌中、登載本校與愛國比賽司令球一則、亮君所記、完全與事實相反、查本校於十月二十三日、與愛國女校比賽司令球、無非提倡體育、聯絡感情、勝負之數、在所不計、是日比賽中間、公証人發令停止擊球、該校乘吾不備、突然攻進一球、公証人因其違反規則、宣布無效、該校再三爭論、閧然退場、本校堅請繼續比賽、未蒙允許、不歡而散、殊出意料之外、回想當日情形、至今引爲憾事、今亮君一則曰本校「哄然狂呼」再則曰「憤憤有怒色」字裡行間、不無誤會之處、本校學生、對於該校、粗知禮儀、實事求是、對於証人、並無絲毫介意、亮君所云、全非事實、至球隊之制服、本校所穿者、爲白色短衣、淡綠背心、亮君竟誤指爲愛國隊、此顯而易見之事、尚不能辨清、其他亦可想而知矣、此事他報曾載過、本校因其亦有誤會之處、曾去函更正、亮君不察、誤會未除、故特再登本欄聲明、

諷刺笑劇　呂布與貂蟬（三）　開心

董卓——她是我的小妾——不是、是姨太太、由她的主人王允親口許嫁給我的、過門後、我們夫妻倒也十分恩愛、不料被逆子呂布百般引誘、私行姦宿、被我窺破、略加訓斥、誰想逆子心腸很毒、竟敢效學張欣生的故技、串通外人、謀害我的性命、拐了庶母、席捲金銀細軟、逃到上海、兩口子躲在江北路十三號樓上、逍遙度日、恰巧今天我到他的二房東張松家裡有公幹、竟被我撞見、將一對奸夫淫婦、當場擒獲、這總算是天網恢恢、疏而不漏、當我將呂布擒獲的時候、他竟敢動手行凶、這小畜生曾三戰虎牢關、頗有些蠻力、老夫豈是他的對手、幸虧巡捕先生到來、纔將他拿住、然而我却前後已被他打了三記耳光了、以小犯上、在中國法律是逆倫大案、請求洋先生將他重辦幾年外國牢監、（說罷氣喘不已）

孟獲——（問呂布）儂爲啥老要拐騙伊革女人

呂布——我從前在董老頭子手下當保標、他見我長得漂亮、常常用穢語來調戲我、我、我沒有法子纔認了他做老頭子、這個老四是她的老子王允拉皮條與我姘識的、誰知董老頭子見她長得標緻、便用強暴手段霸佔了去、後來老四私下告訴我說、董老頭子將她百端虐待、所以不願意從他了、情願與我借小房子做長久夫妻、所以老四與我同居是兩相情願的、董老頭子强佔了我的姘頭、今天他又到我家裡來胡鬧、反誣賴我誘拐他的女人、我打他、因爲他先動手打我、從前在鳳儀亭、他曾擲我一戟、要害我的命、所以今天不得不自衛、請巡捕老爺作主、

孟獲——（笑嘻嘻）你們的打相打、原來是爲了吃醋爭風、租界上的章程、是不許人相打的、你們兩個頭都通通不是好東西、

（呂布與董卓都不敢則聲、靜默片刻）

孟獲——（問貂蟬）一個老頭子、一個小夥子、究竟那一個是你的男人、（未完）

合錦小說　一百個夫人　阜呆

這家庭、不問何時去看看、總是秩序整然、一絲不亂、無論什麼時候有客來、夫人老是不慌不忙、到什麼時刻、就有什麼東西拿出來敬客、事事周到、既不使客人有不快之感、又不損壞丈夫面子、

隨便何事、決不過度花費、衣食住三者、井井有條、總之她嚴守着「量入爲出」的規則、趙君內政的不紊亂、全由這個緣故、而適當其衝者、不是趙君自身、乃是他的夫人、

他夫人有一段佳話、有一天、她妹妹去訪她、忽然談起道、

「姊姊、我打算做一件新夾衫、你看用什麼花樣好」

姊姊一聽、問道、

「花了很貴的錢、特地去做了衣服、你打算怎樣、」

妹妹笑道、

「穿啊、」

姊姊又問、

「不穿這種衣服、使活不成了麼、」

妹妹又笑着說、

「活是沒有活不成的、」

中西食品業

泰豐罐頭食物有限公司　南京路一四五號　電話中央二〇二九　各界仕女欲選購有益衛生之食品以及各種罐頭食等請來本公司

老文魁齋　蘇省　三馬路大舞臺對過　小花園民德里弄口　天曉得　起首第一　精製特別糖果衛生細點化痰止咳藥梨

廣東廣茂香　武昌路門牌百四十九二號

上海新開　成泰桂圓號

精雅軒食品商店　（地址）英租界北京路北京大戲院對面　中西茶點　各種麵食

武彝香片名茶　上海老北門內白衣街三號公裕茶號啟

泰豐南貨海味號　上海城隍廟西

新泰祥北貨海味號　上海華界山貨路口

永吉祥米粉　四馬路大新街迎春坊三弄

新開唐萬源合記醬鴨野味號　上海英租界浙江路東新橋首

中西藥業

董天頤　新開三馬路金里口

珠粉機　上海寶山路中大同商店發售

廣東陳李濟蠟丸店告廣

請試奉送立止頭痛餅　上海南市公義碼頭永貞里二五二號慶堂

蘇存德　上海拋球場本堂開設二十餘年精製最上飲片膏丹丸散

科達改良麥精魚肝油　通訊處上海北四川路白保羅路科達西藥廠

德心堂　虹口西武昌路前德慶里原址

磁器玻璃瓶業

老豫泰瓶號　天潼路北江西路角　電話北〇九六號

上海玻璃公司　總廠天通庵路64號　發行所英租界三馬路二一九號

印刷業

商務印書館　寶山路河南路及北四川路

中華書局　河南路

承印　世界書局　虹口大連灣路印刷所　四馬路中市

中外百貨業

飛美牌雪花膏原料　總發行所上海西門內

函授玉霜製法　雪花俗名

協泰華洋百貨號　法大馬路共舞台西五二號

絲棉業

絲棉減價　本號對於絲棉

久大絲綿廠特別廉價一月

綢緞業

大成芳老號絲綿大廉價　新北門內老街南首　分號英租界帶鉤橋北首

旅館業

華新呢絨洋貨公司　大新街三馬路北　電話中八六五六　異樣女披肩高等大衣照原碼概打八折

嶺南旅社　虹口東武昌路

上海名利棧寶記

南京下關東南飯店

鴻運鑫記旅社　法大馬路鄭家木橋大街口西首

儀器文具業

商務印書館　河南路及北四川路　電話中央〇八〇七

中華書局　四馬路盤街轉角　電話中央四〇四四

文明書局　南京路中市　電話中央二〇八四

紙業

惠福花紙公司　南京路三七七號

照相製版業

友誼照相製版公司　上海東唐家弄餘北里二八一號　電話北三一四五

書坊業

商務印書館　河南路及北四川路

中華書局　四馬路盤街轉角

世界書局　四馬路中　電話中央二四二七

汽燈電器業

福來電器材料行　英租界大新街口

福來德電器行　四馬路大新街南首

亞美公司　南京路北首江西路四十三號B字　無線電用書籍材料

華美電器行　四馬路石路西首　電話中央七四〇三

飛立達洋行　虹口西北德路三十七號

腳踏車業

利錩車行　北河南路錢順里百三十九號四